京城日報
夕刊
六月四日（月）
京城府太平通一丁目　發行所　京城日報社

宮内省御用達
祐
キツコーユウ

張氏に爆彈飛ぶ
列車木ッ葉微塵に破壊
潜入せる南方便衣隊の魔手より
張氏は身を以つて脱る

【奉天特電】一門郎黨に護られた張作霖氏を乗せた鐵甲車をはじめ十八輛に機關銃を備へつけた嚴めしい特別列車が四日午前五時半京奉線皇姑屯瀋陽驛に入らんとして滿鐵線クロス地點勞道口鐵橋を進行中突然線路に仕掛けられた爆彈破裂し、貴賓車一輛食堂車一輛其の他一輛合計三輛は滅茶苦茶に破壊、該列車は中間より切斷され其の他の車輛は悉く顛覆し支那官憲數名は即死した。幸運なる張氏はその儘列車より飛び降り騎馬にて衛兵に衛られ城内さして逃げのび小西邊門より入城直ちに大帥府に入つた、親近者は大事な　と云つてゐるが相當負傷してゐるものと豫想されてゐる

警戒を巧みに逃れ
線路に爆彈を装置
南方便衣隊の活躍

【奉天特電】事件勃發と共に我駐在軍は直ちに機關銃隊を該クロス地點に向つて急行せしめ萬一に備へたが、該方面には昨夜來怪しきもの徘徊してゐたので、支那側に於ても特に警戒しつゝあつたもので、豫て南方より潜入せる便衣隊が嚴重なる警戒線を巧みに逃れて裝置したもので、奉天當局は目下之が犯人の行途を嚴探中である、尚ほ此の椿事の爲め滿鐵線は不通となり、破壊された各車輛は盛んに燃えつゝあり

支那側旺んに發砲

【奉天特電】列車破壊され張作霖氏危しと見るや張氏の護衛兵は機關銃小銃を亂射し出したので現場には全く危險にて近寄られず滿鐵線警戒中の我守備軍は現場には三四十名のみに過ぎないから守備隊本部に救援を求めて來た本部では直ちに機關銃隊其の他を直ちに急派した。

怪支那人二名を
我守備隊で仕止む

【奉天特電】張作霖の列車破壊滿鐵線爆破は愈々一便衣隊の所爲と判明列車破壊とともに直ちに該個所より西方に一目散に逃走する二名の怪しい人影を認めたので衛隊これを即座に二名とももつき殺し該便衣隊は何れも灰色の服をつけ爆彈を一個宛持つてゐた

【奉天四日發】張作霖氏搭乘列車爆破により昨夜來滿鐵線皇姑屯驛滿鐵陸橋附近は支那衛兵警備に當たり滿鐵クロス地點は日支兩軍の警衛（上部）は日本兵警備に當たり京奉線（下部）は支那側これが警備に當たつてゐた、しかるに午前三時半頃、怪しき三名の支那人、通行し警備中の日本兵、これを誰何せるに抵抗せるためこれを二名突き殺し一名は逃走した。突き殺された二名は懐中の爆彈と兩方面との往復文書を持つてゐた、かくて午前五時半、一大爆音と共に二百余名の支那兵は機關銃小銃を亂射したがわが守備隊はこれに對し一發も發射せず事件は大事に至らなかつた

大帥府に入る

【奉天特電】幸運なるかな張作霖氏彼は萬死に一生を得て列車の爆破を余所に無事衛隊に守られ乍ら大帥府ににげた、該列車には吳俊陞も同乘してゐた、爆破列車は食堂車一、客車三輛、機關車一輛である

日本の行爲と逆宣傳
日支間の感情惡化

【奉天四日發電至急報】勞道口の鐵橋爆破に對し支那側ではこれを日本の行爲であると宣傳し日支間の感情惡化、我憲兵隊は直にこれが捜査に着手し一部有力な證據を握つた、鐵橋爆破奉天城内電話線切斷は南方便衣隊の行爲であること判明した

奉天城内は大混亂

【奉天特電】張作霖氏の暗殺をはじめ東三省の攪亂を企て、潜入した南方便衣隊が張氏の乘れる特別列車を爆破せんとして鐵橋を破壊した爲め滿鐵線不通となり、それと同時に便衣隊は城内の電話線を切斷した爲め奉天城内は一大混亂に陷り俄に動搖を來たしたので我警備隊は嚴重警戒し相呼應して市中の警戒に當たりつゝあり

城内居住邦人に
引揚げ命令

【奉天四日發】張作霖氏乘車爆破事件のため城内は危險に陥り林總領事は城内に警官を増派すると共に城内居住邦人全部に引あげ命令を發し目下引あげ中十數名その他からどしどし附屬地内に避難する者あり附屬地商埠地の境界は日本警官をもつて嚴重に警備され商埠地と支那街との境は嚴重に警戒鐵條網を張る準備を整のへられ領事館には一小隊の工兵隊急派され鐵條網を張つてゐる

幸運なる張作霖氏
鼻柱をやられただけ
爆破されたは直ぐ前の列車

【奉天四日發】張作霖氏の遭難當時張作霖氏吳俊陞と談話中であつた我國間はヅタヅタに引裂かれた洋服のまゝ臨時病舍の痛みを忍びながら語る

列車は全部で二十輛で張作霖氏の乘つてゐたのは六輛目であつた張作霖氏の次に吳俊陞氏其の他大に余が座して談中であつたら著物を着てはどうかと言ひ張氏は外套を着やうと立つた刹那一大爆音と共に眞暗となり直ちに飛降りたが張氏は鼻柱其の他に輕傷を負ひ、護衛兵に助けられて降り余は鐵道の近所に日本の國旗のたつてゐる小屋があつたので張氏に『あすこへ行つて休みませう』と言つたが張氏は『何に大丈夫』と言つてゐた其内に憲兵司令齊恩銘氏が第一に馬で馳け　け現場は憲兵で警備され自動車が來たので張氏は自動車で小西邊門から入城し大帥府に入つた吳俊陞氏于國翰氏も頭部に負傷し莫德惠氏は重傷を負ふたこの外死傷者ゝ數ある見込みである、後で爆破された列車を見たら丁度張作霖氏の列車のすぐ前の列車が滅茶々々に壞はされ前方の列車六輛は其の儘二百米ばかり疾走して顛覆し余等の乘つてゐた後半部の列車は火災を起し之が下敷となつて助けを呼ぶ聲が悲慘に聞えてゐたが相當死傷者がある模樣である犯人は未だ判らず嚴重取調中であるが南方便衣隊の行爲と思はれる節もある

其夜の瀋陽驛
大爆音の響と共に
一大混亂に陷る

【奉天四日發】その日の瀋陽驛は劉省長、留守司令臧式毅、憲兵司令齊恩銘氏を初め數百名の官民出迎へ非常に盛大であつた、やがて張作霖氏の列車皇姑屯通過の報道と共に一大爆音起こり次いで機關銃小銃の音おこり驛の内外は一大混亂に陷り警備中の支那兵は直ちに散兵をしき黑龍江騎兵隊百名は直ちに現場に急行し非常に殺氣立ち日本人、張作霖氏を狙ふとの謠言起こり對日本人感情惡化しつゝあり

復舊迄に
二三日を要す

【奉天特電】皇姑屯クロスにおける爆彈は初めから計畫的であるが一方また滿鐵線を破壊せんとする計畫も含まれてゐる、該滿鐵線クロスは當分不通にして復舊するまでには二、三日かゝるはず

孫傳芳軍寢返る
天津に向つて進撃開始
我飛行機の偵察より判明
各國守備軍俄かに緊張

【天津三日發】わが飛行隊の偵察の結果孫傳芳軍は中央部の部隊を拋棄して目下天津に向つて東進中午前八時半には天津の西方約七十里に同部隊到着し午前十時には更に七支里を進出した該部隊は二列縦隊にて約二十マイルにわたり蜿々として長蛇の如き陣形を作り前進してゐるこれは孫軍が南方に寢返つたらしく天津を陷れて京奉線を遮斷せんとするもの、如く天津各國租界は今や非常な不安に驅られるに至つた天津の危急迫れるため各國軍は協同して午後三時一齊に警戒配備についた日本側は土嚢、鐵條網を以て支那街と要衝線に配置して歩哨を立て直に戰闘行爲に移りうるやう全力を擧げて戒備中なほ日、英、米、佛、伊五ケ國共同の防備ケ所次ぎの如し

一、支那街の水源地
二、舊オーストリヤ租界發電所
三、東及中央停車場

等にて水源地は日本主としてこれを警備、發電所はイタリー警備に當たり停車場はフランス警備す、なほ三ケ國部隊以外英米軍國際代表兵として各國々旗衛兵および指揮官を派遣した

三、奉天派は支那の赤化に反對すること
四、即ち之に依つて結局晦、閻兩

北京の政局は
如何に落つくか
尚ほ殘る奉天派の隋勢と
北進する三勢力の關係如何

【北京四日發】張作霖氏の北京退出により安國の前途はいよいよ本舞臺の序幕が開かれることゝなつた而北京政權は第二段の政治交渉期に這入つた、即ち張作霖氏は滿洲に歸つたが奉天派勢力は依然北京に殘つてをり政治的解決は蔣介石、馮玉祥、閻錫山對楊宇霆、張學良、孫傳芳諸氏の手に開かれる、蔣、馮、閻の三氏が北支における奉天派勢力を如何にするか楊宇霆氏等が馮玉祥氏に對する態度を如何にするかが興味の中心點とされてゐる奉天派の態度としては

一、南方側が對內の暗礁としてゐた張作霖氏は今や滿洲に引退したこと
二、從つて今後の問題は與一、立場から進めねばならぬこと

北京平安
市民動搖せず

【北京三日發】四門、北京政府[illegible]ず或は三日午後各國軍司令官會議が開かれるかも知れない

我駐屯軍司令部
俄かに色めき立つ
司令官邸で幕僚會議

【天津三日發】我軍の飛行機二機は今朝（三日）北京方面および津浦方面の偵察を行つたがその結果北京天津間に奉軍の大集團の退却中なるを認めたので我駐屯軍司令部は俄に緊張し直に新井司令官邸に幕僚會議を開いた右集團が天津に接近の形勢あれば各國軍は所定の警備配置につかざるべからず或は三日午後各國軍司令官會議が開かれるかも知れない

居留民保護は
萬全を期する
京津の警備につき
芳澤公使語る

【北京二日發】確かな筋から聞くと過渡期間を狙して便衣隊その他が日本に不祥な陰謀を計畫してゐるが日本は公使館、歩兵隊居留民會が協力して出來るだけの方途を講じてゐる居留民の財産その他の損害を受ける懼ある後から北京駐在列國軍はそれぞれ警備につき各入口に歩哨を配置して警戒してゐるが一般に不安で市民も未だ動搖の模樣がないに對しては、出來る限り保護するが掠奪等は突嗟の際發するものでは財産保護まで完全に出來ないかも知れぬが掠奪、ないことを保障するはその地當局者の責任であるが列國としても相當の處置を講ぜねばならない

附屬地大警戒

【奉天四日發】南方便衣隊のため城内は一大混亂に陷り滿鐵附屬地は日本軍および警官により嚴重なる警戒を開始した

奉閻妥協の
組織進む

【天津三日發】張作霖氏の關外撤退を待つて楊宇霆氏張學良氏等は閻錫山氏等と積極的妥協交渉を開始した兩派間の交渉は山西軍に京漢線長辛店、張家口線南口に迎えを加へたが其内容は山西軍を入れて奉閻聯合軍を組織し奉軍に當らんとするにある

奉天當局の
取締嚴重
各方面に通達

【奉天發電】張作霖の帝都が迫つた三日奉天當局は便衣隊の策動につき嚴重警戒し張學良氏に關しては特に取締を嚴重にし
一、張と親密關係なきものの外は瀋陽、關出入を禁止す
一、瀋陽驛より元帥府に至る通路は一切の通行を禁止する
に決定、張の護衛については萬全を期すべしと各關係方面に通告した

奉天に於て
政府樹立か
妥協成立まで

【北京三日發】張作霖退出後の北京政府は事實上なくなつてゐる國際間題の處理を處理する外交部、治安維持の關係たる內務部を除いては國務院以下の總部總長は全部印綬をもつて奉天に引あげた奉天派の腹は南北妥協が解決されねば奉天で北方政府を樹立する意向である

氏と妥協して南の勢力を排斥し五、北支那に於ける國民黨の勢力を排除すること
なり張派はこれにより孫傳芳、張宗昌兩氏の地盤、面も片つける計りであるがその妥協に對しては閻氏は偏向らから反對し北伐の完成はもう一息である奉天派を北支那から一掃するのは今であると稱してゐる、蔣、閻、馮、張學良、楊宇霆、孫傳芳の諸氏を中心として起こされた渦卷きは如何に落つくか見ものである

黎元洪氏
逝く
三日朝天津で

【天津三日發聯合】前大總統黎元洪氏は豫て罹病中であつたが三日朝天津で逝去した、遺骸は天津ドイツ租界よりイギリス租界本邸に移された、享年六十一

總監一行
羅南に着す

【羅南電話】朱乙温泉の一夜は雨にあけて一行の眺めに總監は晦澁をほしいまゝにす。午前八時雨をおかして鏡城に向ふ車上から生氣嶺を經て七時半羅南に着、鏡城高等普通學校、公立農業學校、新設の鏡城營林署を視察し午前九時鏡城郡廳に赴く、管內狀況の報告をうけ官民を接見して羅南に向ふ、午前十時半多數の出迎へ裡に鏡城郡廳に到着、知事室にて一般官民接見のち羅南師團その他を巡視したるのち重なる官民の接見式にのぞみ道內の執務狀態を視察してのち知事官邸の午餐會に赴いた午後は師團その他を視察して清津に向ひ觀察ののち同地に一泊の豫定である

新講談
次は「紫頭巾」（夕刊一面所載）
（桶田敏郎作　小寺耕雲畫）

囘を重ねること二百有余回、益々興味を加へ來たつた『劍俠艶魔』は惜くも後、囘を以て完結することゝなりました。本紙はこれに次いで『紫頭巾』を連載いたします。著者桶田敏郎先生は斯道に、斯道に、行くとして可ならざるなき天才を以て中央に鳴る人、挿繪はお馴染の小寺耕雲畫伯の筆になることは全く讀者を裏切りません。それに活動映畫『紫頭巾』はさきにわが社が讀者慰安活動寫眞として一部讀者に封切りして大好評を博した名篇、しかも一方映畫、これは文藝、しかして作者は彼我協調し、映畫化し得られざる所に文藝の妙あるは當然にして、作者が興る以上、その筋に相違あるも又當然、その『名』に馴染あるだけに『筋』に興味を呼ぶは人情。本紙が特に本篇を選んだのも全くこれがためであります。

田中首相歸京

【修善寺電話】菊屋旅館に靜養中の田中首相は五日午後八時二十分東京驛着列車で歸京の豫定である

自慢の味は
金扇
金扇味淋
大阪住吉
株式會社　酒造株式會社

辭令（二日附）

命ず
全北、黃海、平南各管內へ出張を命ず
土地改良部長　松村松盛
全州太郎へ出張を命ず
專賣局長　松本誠
府技師　望月圓三
出張を命ず
林野調査委員　第二部長を命ず
林野調査委員　岡本正夫

無私めがね

◇北京におられず、本國籍の大に歸還し來たつたとき、還元に見まはれたのである。
◇田中外交は光榮田の禮をして、北方動亂しうるものとして前途の前途を喜ばせしめた。
◇立憲政友會の運命を握すと三申老の喝破でどうするといふんだらうか。そのへんは門外漢には分らない。
◇久原房之助の最盛頂の時代も總裁と合議して紹ちグニャグニャ、はあまりにもあつけなさ過ぎます。

神宮參拜

（三日）總數一六四二人◆內譯內地人一一二四人◆朝鮮人四九六人◆支那人一九人◆歐米人五人◆團體京城修養團三五人◆明治會京城支部四九人◆前年度總數七三七人

入

◇ポーランド駐日公使夫妻　三日夜奉天發四日夜京城通過東上
▲ムテーゲス氏（新任京城駐在獨逸領事）五日頃釜山上陸入城
◇佐藤唯一氏（佐世保鎭守府海軍少佐）一日夜入城巴城館へ
◇長谷川喜一氏（同上）同上
◇則近喜代郎氏（大田刑務所長）三日夜入城不知火旅館へ
◇柿原琢郎氏（平壤覆審法院檢事長）四日朝入城府上
◇岡本至德氏（平壤覆審法院長）四日朝入城天眞樓へ
◇中鉢伊四郎氏（同書記長）同上
◇白石正太郎氏（京電重役）四日午後入
◇不動壽太郎氏（全州刑務所長）二日夜入城前田旅館へ
◇杉谷茂氏（京畿土木出張所長）四日朝入城前田旅館へ
◇松、專賣局長　四日夜全州方面へ出張九日夕歸任の豫定
◇山澤和三郎氏（專賣局製造課長）四日夜商業視察の爲め出張七日歸任の豫定
◇今村殖産局長水產業視察のため三日京城發南鮮へ
◇松本水產課長（本府）同上
◇松村土地改良部長　三日夜出發南鮮へ

幕末秘錄
劍俠艶魔
（二三）渡邊默禪
運命の回轉

『ねえ、中村樣、あなたはどこまでも皆樣と御一緒に進退を共にして京都までいらつしやるおつもりでございませうが、それはお見合せになつた方がよろしうございますよ。なぜならば私が見ました所では皆樣のお望み仔所詮かなひさうはありません。必ず途中で劍戟にもありません。お一人もこの世にお殘りにはならないやうに思はれます。あなた方の場合は、何も今度の戰爭に限つた事ではございますまい。まだまだ末がありますわ。やがてあなた方一杯お働きにならなければならない時が來ます。それまで御自分の命を大切に守つてゐなさらなければ、皇國のために志士の本分を盡した　ものとは申されません。それも是もあれ、一旦皆樣とお別れなされて江戸へお歸あげなさいませ。時が來ました。それは私の怨みをはらす手蔓りがつきさうになりましたからで、行きさへすれば必と父母の仇を討てると神靈がおつげになりました』

筑波赤城の首領武田耕雲齋、藤田小四郎等が數兵八百余人、大砲十五門、小荷駄馬二百頭を引率して上野へ打つて出で、仲仙道の太田に宿したその夜、お金は中村貞吉に向つてそつとかうさゝやいた。その時貞吉は既に殉死を覺悟した名殘の酒を身うち八ケ所にとゞめながら冠をお歸る決意、杖にすがつて從軍してゐたのである。

『ふむ左樣か。然し死生を共にすると誓つた一味の人々が、逆賊に立つて落ちゆく途中から後を見せては武士の名折れ、卑怯者とさげすまれるのも心外至極だ。折角の忠告は辱けないが、身共だけは左樣な羂にはまるまい。白鷺も附添ひを共に離はずと貞吉をつれて江戸へ立歸るがよい。二人の助力で美事本望を遂げて下されば、身共にとつてもこの上ない悦びだ。どうかさうしてくれ』

と決し、本懐の念も聞いてゐたが、一行四人、やはり脇屋等の殘をしまふ、そのまゝ江戸へ引返したのである。

勇者の心は遂に動かなかつた。お金も感入つて、二人のどれについていきかと迷つたが、結局勇者と進退を共にすることになつた。お金は一度面に翳をくもらせ、しばらくは默然をつづけたが、どんな氣持に觸れたのか急ににつこりとして『よろしうございます。それならば私と白鷺もだけはこゝでお暇れして、江戸へ歸ることにいたしませう』

『殘念だがどうぞさうしてくれ』四人はつひに袂を分つた。お金は白鷺と同行して、仲仙道を南へ細川町まで來た時に、後からあわただしく馳けつけて來たのが、藤吉と謝吉とであつた。聞いて見ると前夜、武田耕雲齋は一軍の首領から攘夷の手傳によつて加盟した水戸校隊の人八名を携み『國家だられわれわれと趣を異にした立場におらるゝから、態々まで一緒に死生でゆかなくてもよからう。われわれの前途は知れてゐる。未來のある有爲の御身だちを犧牲にして徒らに殉死させたくはない。方々はこれからである。どうぞこゝで退散して、総べて前程をはかり、われわれの志しを繼いで國事につくして頂ひたい』と懇々と上に下るまでも從軍したいと申出でたけれど、武田は頑として聞かなかつたので、同志の末、その言葉に從ふこととなし、おとなしく引取ることにした。

も働いてゐたさうなが、一行四人、そのまゝ江戸へ引返した。和を舞て撃を江戸に、やはり京都へ戻すなら禁裏の大變まで行手を解いて、ゆるりと殘日の疲れを休め、京都へは專ら館の手當てを施へてゐた。この間、天下の形勢はあわただしく轉化して、京都では池田屋の變あり、長藩の兵東上し、兵火を交へて洛中を灰燼にし、長州征討の部署定まつて大軍進發せんとし、一方において英、佛、米、蘭の四國聯合艦隊の下關砲撃あり。長州藩の藩主は一旦京からせんとして再び長州に迎へ、同藩の高杉晋作等の指揮によつて、藩士公卿十數人の罪責に遇いで、三條實美らの太夫仁孝天皇の門守正雄は、能登守と共に獄中に斬られ、三條は一旦東上せんとして再び長州に還り、同藩の高杉晋作等の藩論を一變して藩政を刷新し、一藩の意見を統一して兵を擧げ、兵力を集むる策を樹てゝ德川家の紛擾をはかるなど、物騷な事件が、依然として各所にくりひろげられてゐた。

あすの天氣 (5)

高氣壓は本邦の南東海上と沿海州方面とにあるが半島の氣壓はやゝ高いが其の配置はかんまんで支那北部は一般に低く半島の天氣は晴曇不定だが東岸には昨日小雨があつた。明日は大がい曇りがちである

報豫	曇後晴
四日 正午	[illegible]
三日 最高	[illegible]
三日 最低	[illegible]

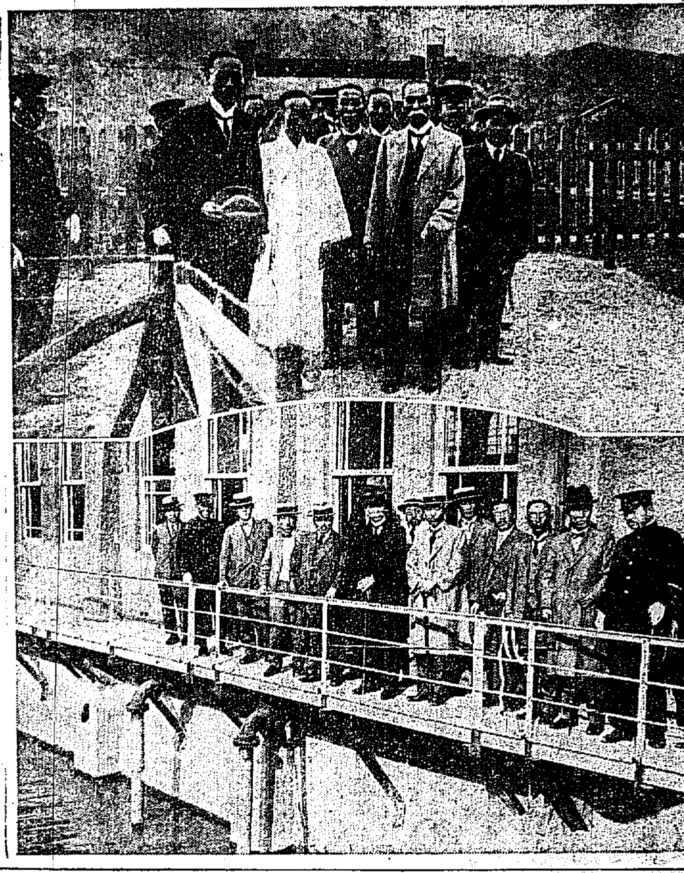

視察中の山梨總督 【上】黄海道延白郡水利組合に於ける總督一行 【下】羅州郡水 面潤里 習田に於ける總督一行

思想犯を中心に 重要な二つの案

未決囚の優遇も研究する 五日から刑務所長會議

刑務所長會議は明五日から五日間本府第一會議室において開催されるが各刑務所長はすでに入城してゐるが今回の會議で最も注目されてゐるのは

思想犯の 取扱ひで、今後思想犯は益々增加する機運にあるのでこれが取扱ひについては特に注意を要し現在の樣な思想犯の取扱ひをなすにおいては刑務所が思想犯の溫床となり非常に憂慮さるべき狀態にあるので總督府行刑課では思想犯專門の

刑務所を 新設し思想犯の集中をなし刑務所內における思想の傳播を防止するか、又は各刑務所內に思想犯用の獨房を設け分散主義をとるかの二案があり、これ等については今回の會議では十分論議される模樣である また

未決囚の 優遇は內地においてはすでにこれに着手され刑務所內に留置所さへ設け未決囚の便宜をはかつてゐるので朝鮮でも早晚內地に順應して未決囚の優遇は考慮されるであらうし、これと同時に既決囚の優遇問題も考慮するであらうといはれ會議中の重要事項とされてゐる、その他少年刑務所は現在開城、金泉の二ケ所あるが

現在の所 二ケ所ともハチ切れるやうな盛況で更に一ケ所增設したい希望を行刑課では有してゐるが緊縮方針にある明年度豫算では到底增設を望めないからもし少年刑務所の增設を容れられぬとすれば一般刑務所における少年囚と成年囚との取扱ひ方についても論議されるはずである

御養蠶 上簇 紅葉山の御養蠶所で

【東京電話】宮城紅葉山御養蠶所の御養蠶は皇后陛下の御指導を仰ぎ進められてゐるが、三日午前十時河井皇后宮大夫御養蠶の上簇狀況を見分させられ目下日支交雜種および歐支交雜種の二種は昨日より上簇を開始し、今三日は殆ど上簇を終つた、殘る歐支交七號は今日から四眠に入り十日頃には上簇し終る豫定である、なほ十五日頃には繰糸學校生徒を助手とし有泉御用係の指揮で繰糸に着手し出來上つた生糸は陛下の御用に供するはずである

御大典調度品 正式に用命さる 高田茂裝束店へ

【東京電話】今秋行はせらるゝ御大典調度品の內、天皇皇后兩陛下各皇族殿下の御裝束を初め勅奏任官の裝束五節舞姬風俗舞の衣裳一切裝飾の裝飾一式はいよいよ宮內省から麴町中六番町高田茂裝束店へ正式の用命があつたので同店では男女三十名のよりぬきの腕達者な職人が午前七時から夜の九時まで晝夜交代で裁縫を急ぐこととなつたが一同は一生一代の名譽の仕事といふので大童となり目まぐるしい活動を續けてゐる

我が三選手と 節子姬御談笑 松平大使の一行 シカゴから桑港へ

【シカゴ二日發電】松平大使一行は午後八時當地發オツアランド會社列車でサンフランシスコに向つた。驛頭には在留日本人多數が見送つた中にデ杯戰に出場した安部太田、鳥羽の三選手がまじつてお別れの言葉を述べ節子姬は頸に下げられラケツト型の金メダルを示されながら「私は學校では特にテニスに興味を持つて練習し此のメダルは學校の競技會で優勝した時貰つたのですそれで市俄古滯在の一日は心ゆくまで樂しかつた」と微笑されてゐたのが注目を惹いた

濟南の招魂祭 遭難者の追悼會も擧行

【濟南三日發電】戰歿軍人招魂祭並に遭難者追悼會は福田第六師團長祭主となつて三日午前九時擧行されたが田中首相、鈴木參謀總長、安滿第三師團長等の代拜白川陸相

若林中尉の死骸 公式に支那側から受取る

慘殺された若林中尉の死骸は日支軍隊對峙の前で三日午後七時鶴見山において支那側から公式に日界守備隊志田中佐が受取つたこの際張隆江知事は陳謝の意を述べ支那側の責任を明かにした

勞農側から救援隊 近く出發

【モスクワ三日發電】ノビレ少將の北極探險飛行隊救援の爲勞農政府が組織した隊の組織は碎氷船タイミルおよびセドフ號の二隻と航空艇ユー號を本月六日より八日までにアルシヤンゼルより出發せしめ差當たりノカヤ、ゼムラ方面を搜索せしむることゝし外に碎氷艦バルセー號をして八、九兩日中にムルマンスクより出發せしめ北方に向つた搜査に當たらしめることゝした、當地イタリー大使館は勞農政府のかゝる好意的手配に對しイタリー號一行を代表し勞農外交部に向け感謝の意を公式に表明した

高輪中學全燒

【東京四日發電】三日午後四時十九分芝區高輪町高輪中學校より發火二階建五棟八百六十坪の同校を全燒六時鎭火した、損害二十萬圓原因は取調べ中であるが十五萬圓の保險がついてゐた

土工八名生埋め 隧道崩壞て

【富山四日發電】目下掘鑿中の富山縣水力電氣のトンネル(立山鬼ヶ代より約二里奧)は二日崩壞土工八名生埋めとなり目下掘出中

腹痛を押して 八重子の熱演 滿員鮨詰めになつた 藝術座の京劇初日

本社後援で、京劇初日を開けた水谷八重子の藝術座、果然白熱の人氣が裏書されて、午後六時の開演時間には、早くも一階を余さぬ

鮨詰め の滿員である。

序幕の「スポーツマン」二場は快活で無邪氣で、ユーモラスな學生々活の半面を諷刺的に戲化したもので、涼味滿堂。若い觀客を限りなく嬉しがらせる。田邊の夜學の老人、青山のコツクス吉田が振い味を見せる。第二の椿姬は八重と正邦のだしものだが、正邦は生憎滿洲に

病を得 て危篤。八重子は三日の朝から腹痛で食事をとれず、重湯をすゝつて出演、二幕目の臨終の場では頻に痛みを覺えたので、舞臺から醫師を呼ぶといふ始末。それでも彼女は去年東京の公演觀劇では、舞臺の上で十度餘れてなほ

死力を 盡くして熱演したといふ有名な記錄をもつてゐるのである。高瀨俱のアルマンを相手に見事椿姬を演了した。次ぎは

大東の 用人は殊に上出來であつた。最後の「大尉の娘」二幕は天下に定評ある八重子の、演しものである、凝つた舞臺裝置から演者小柳と水谷の纖細巧緻な演技、滿場の觀客を泣かしめて十一時半に打出しだが、八重子は腹痛を押して出た過度の疲勞に、自動車に

倒れ込 んだまゝ宿に引あげた。けれども四日の舞臺には、熱心な彼女は元氣を回復して熱演し、觀客の期待に報ゆるといつてゐる

强盗に早替り 牛賣と稱して

一日午前六時半京畿道振威郡北面殷縣里三五八牛肉商吉鳳龍(二七)方へ一名の男が行き牛を賣りたしと稱して同人をつれだし烏山に向ふ途中同郡北面見山里の山中で、矢庭に同人の腕を捕へ地上へ倒して頭部を毆打し金を出せと脅迫し、同人の首につるしてあつた財布を奪つて逃走したが急報により平澤警察署は犯人搜查に着手したが三日同郡西面茅村で(こもの)所持品と判明し逮捕した、强奪された、がま口在中のものは十五錢であつた

以下九掛各驛事務の形式披露等あり盛會裡に同十時式を終つた

不義の嬰兒殺し 五日公判開廷

長湍郡長湍面古邑里三七番地李氏(え仁)にかゝる嬰兒殺し事件はいよいよ六月五日京城地方法院において開廷される事になつた。李氏は十一年前夫と死別しその後寡婦で暮して居たが偶々昭和二年六月同居の李信永と情交關係を結び去る三月廿七日男兒を分娩し更に同棲していたが自分の不品行を蔽はんと同月二十九日午後四時起房に於いて嬰兒の頸部をおさへ窒息死に至らしめたものである

スミス大尉 スヴアに向ふ

【ホノルル三日發電】太平洋横斷飛行の途にある濠洲飛行家キンスフオードスミス大尉は二日當地のホイーラー飛行場よりカウイ島バーキングサンヅに飛行したる後三日午前五時二十分フイジー島のスヴアに向け出發した

[illegible]

接戰して鐵道勝つ 藤田君朝鮮記錄を破る

本府對鐵道局陸上競技

第二回鐵道局對總督府陸上競技會は三日午後一時から京城運動場で擧行されたが天候、グラウンド共にコンデイシヨン良く好記錄續出した、昨夕刊報後の成績は左の通りで卅四點對卅四點で鐵道がかつ五時四十分閉會

▲砲丸投
一等 藤田 旗行(鐵) 十二米一二五(朝鮮新記錄)
二等 深津 健一(鐵)
三等 後藤美壽雄(總)

藤田君は最初の試技で十二米一二五を出してからその後は何れも短かゝつたが有馬君の出した一昨年來の朝鮮記錄十一米五七五が一朝にして破れたので觀衆の拍手しばし止まなかつた

▲走高跳
一等 後藤美壽雄(總) (一米六三(大會記錄))
二等 田谷 奉雄(鐵)
三等 網干 宗一(鐵)
(得點 鐵五、總一)
朝鮮記錄には及ばなかつたが大會記錄一米六五を破る

▲千五百米
一着 深津 健一(鐵) 四分廿八秒
二着 崔 慶 洛(總)
三着 齋藤竹次郞(總)

深津君と齋藤君とは全く拔きつ拔かれつの接戰であつたが約三百米前から齋藤君疲れてストライド亂れたに反して深津君は依然として大きなストライドでぐんぐん拔いていつた、二人から約二十米離れて三着を爭ふ崔慶洛君と宮川君がしのぎをけづつたが崔君約三米ぬいてゴールに入る
(得點 鐵三、總三)

▲ハイハードル
一着 網干 宗一(鐵) 十六分三秒(タイ記錄)
二着 飯尾宜次男(總)
三着 後藤美壽雄(總)
(得點 鐵三、總三)

▲圓盤投
一着 藤田 旗行(鐵) 卅七米一七(朝鮮新記錄)
二着 山本 寬(總)
三着 深津 健一(鐵)
朝鮮記錄卅三米○を藤田君は遙かに破る
(得點 鐵六點、總零點)

▲走巾跳
一等 後藤美壽雄(總) 六米五八五(朝鮮新記錄)
二等 矢野 榮(總)
三等 藤田 旗行(鐵)
(得點 總五、鐵一)

▲五千米
一着 [illegible] 十七分五一秒五分の二
二等 手島 貞(總)
三等 馬原 玉(總)
(得點 總四、鐵二)

▲四百米
一着 深津 健一(鐵) 五四秒五分の一
二着 網干 宗一(鐵)
三着 原口 貞治(總)
(得點 鐵一、總五)

▲槍投
一等 山本 寬(總) 四七米三三
二等 佐野 正人(總)
三等 坂口 正治(鐵)
(得點 總二、鐵四)

▲棒高跳
一等 山本 寬(總) 三米四〇
二等 西村 國雄(鐵)
三等 後藤美壽雄(總)
(得點 總五、鐵一)

▲八百米リレー
一着 總督府チーム (矢野、佐野、飯尾、矢野榮) 一分三十四秒五分の一
(得點 總三、鐵ゼロ)

太田選手敗る チルデンに

【シカゴ三日發電】デ盃戰アメリカゾーン決勝戰日本對アメリカ第三日シングルでチルデンは左のスコアで太田を破つた

チルデン 六—八、六—三、六—一、六—○ 太田

チルデン對太田 近來にない美事なプレー チルデン良く實力を發揮

【シカゴ三日發電】太田對チルデンのシングル試合は近來にない美事なプレーを見せた、チルデンは最初あせらずして太田に第一セツトを與へたが、此セツトで兩選手共にサーヴをとる事が出來ずセツトの終りに近づいて漸く双方ともサーヴをとり得て前例なき奇觀を呈した第二セツトで太田はスピードを下げずチルデンは終始防禦に忙殺された最初太田は三對二とリードしてゐたがチルデンは盛り返へして猛烈なショツトを連發し第二セツトをとつた、第三、四セツトで兩チルデンは頻る樂に戰ひこの兩セツトでチルデンは太田の届かぬ所へチョツピングや正確なプレーシングを連發し各セツト共トツプスピードでスタートしたがチルデンは實力を遺憾なく發揮し太田に比して手腕の優秀さを示した

遞信の雪辱成る 2—1 對鐵道第二回戰

京城實業野球聯盟鐵道對遞信第二回戰は三日午後三時二十分より京城球場にて開始、遞信先攻早速(球)坂井角谷(鐵)三氏審判

回	一	二	三	四	五	六	七	八	九	計
遞(先)	0	2	0	0	0	0	0	0	0	2
鐵	0	1	0	0	0	0	0	0	0	1

一回 (遞信)二死後平島二壘ゴロ失に生き二盜を失して代る▲(鐵道)三者凡退(兩軍ゼロ)

二回 (遞信)一死後横山左翼安打田中三側失に生き捕手牽制球を二壘迎し横山先づ一點を拾ひ金田バンドヒツトに出て田中還り宮本中堅に强打し今岡のバンドに一壘二壘を葬ひ三壘の金田と共に盜をねらつたが淸水過らず後野遊撃に代る▲(鐵道)閣左中間三壘打に出て生き三壘ゴロに死んだが網干のバンドを投手高投して閣生還兒島の遊撃飛球を野手落して網干を二壘に封殺木下三壘ゴロ(遞二鐵一)

三回 (遞信)一死後平島三壘前に緩いゴロを打つて生き岡崎右翼安打に出たが後援なし(鐵道)一二壘間を拔いた佐原が今岡に送られ熊代の投補に三壘に及んだが西村遊飛(兩軍ゼロ)

四回 兩軍無點

五回 (遞信)淺野遊擊右をゴロに拔き二木のバンドに送られたが平島に代つた五味の二飛に二盜死(鐵道)兒島の三遊間ゴロを二者トンネルして一壘を得、木下のバンドを三木ハンブルする間に兩者生きたが、後援なし(兩軍ゼロ)

六回 (遞信)岡崎三壘右に安打したが横山のバンド强すぎて二壘に封殺され田中の中飛後金田三壘左に安打したので横山長驅三壘に入らんとして刺さる▲(鐵道)二死後生乃よく粘つて四球網干三遊間安打に續いたが兒島二一のとき捕手のケン制球に一壘から押し出されて生乃を三壘に殺す(兩軍ゼロ)

七回 (佐原退き柳田入りて捕手、生乃右翼に代る)(遞信)三者凡退する▲(鐵道)兒島樂に四球を得て三度目の出壘なり、二盜したが木下柳田三振、三壘へ凡飛を上げ今岡二一の役倚ねばりを飮んで出直し强く遊擊を脚ふだが好守にはゞまれる(兩軍ゼロ)

八回 (遞信)二死後岡崎三本目の安打(遊擊越)をしたが横山二壘ゴロに入らず▲(鐵道)熊代の左前安打に第一回戰の終回に味を占めたゞけ滿場騷然とする西村二球目の邪飛を一壘間に上げると投手捕手一壘手皆驅け寄るにベンチよりの聲もなく漸く踏み止まつたは投手のみで一壘手と捕手が強く衝突して共に倒れ暫くは起きも出來ぬ騷ぎを演じたが元氣よく元の位置につけば熊代二壘ゴロして熊代を封殺し閣三振生乃遊飛に入らず(兩軍ゼロ)

九回 (遞信)二田投、宮本の三振後にテキサスし、淸水の二壘ゴロに封殺(鐵道)最後の攻擊に入る網干三越安打するを左翼手後逸して二壘に至り後をねらへども兒島ファウルを投手に捕られ木下三飛PH網干(弟)立ちて第一球と第二球を左翼線近くにファウルして續いて三ボールを呈し共に間に網干(兄)三壘を盜んで叫ばれたがラストボールを右翼前に飛球して第一回戰のスコアを逆に二對一遞信軍に凱歌揚る時に四時四十五分

遞信(先攻) 野木島味崎山中田本水 / 淺二平五岡田金宮滑 / 遊捕左左二一右投三中

鐵道 岡代村乃(兒)島下原田(柳) / 今熊西閣生干京木佐柳 / 中三二遊捕左一投右捕PH

	打數	安打	二打	三打	本打	犧打	盜壘	三振	四死	失策
遞信	35	10	0	0	0	1	0	7	0	2
鐵道	33	6	0	1	0	1	2	3	2	5

備考 試合時間二時間二十五分 三壘打 閣

京城名物 文化まんぢう 大和軒

オリムピック派遣 水泳選手決定 鶴田選手外十餘名

【東京三日發電】オリンピック派遣水泳選手は三日役員會で左の如く決定した

競泳選手
鶴田義行、高石勝男(早)新井信夫(早)入江稔夫(茨木中學)米山弘(早)佐田德平(明)竹林隆三(早)馬渡勇郎(明)木村象雷(早)野田一雄(慶應)

飛込選手

▲總監督及び總コーチアー 高橋 藤雄(茨木中)
▲マネジヤー 宮畑 虎彥
▲飛込監督 西守 隆三
杉本 傳

倚右選手以下は十一日玉川プールに集合し出發一日前まで約一週間合宿して合同練習を行ふ

安部惜敗 對コーエン

【シカゴ三日發電】デ盃戰亞米利加ゾーン日米シングル試合安部對コーエンは左の如くコーエンの勝となつた

コーエン(米) 七—九、六—二、六—四、七—五 安部(日)

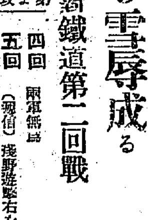

水泳大會 日本新記錄 鶴田と入江

【東京電報】オリムピック派遣選手全國豫選水泳大會第二日は三日玉川プールに擧行された、各競技一等左の如し

二百米平泳 鶴田 義行 二分五十四秒二
(日本新記錄)
百米背泳 入江 稔夫(大阪) 一分十五秒二
(日本新記錄)
スプリングボート 高橋雁男(大阪) 五三、三點
四百米自由型 新井 信夫 五分二十二秒八
百米自由型 高石 勝男(早) 一分〇秒二
千五百米自由型 新井 信夫(早) 二十一分四十二秒二
二百米自由型 米山 弘(早) 二分二十七秒二
高跳込 水谷 保男(立敎出) 三六、九點

京畿代表優勝

朝鮮庭球協會主催全鮮軟式庭球選手權大會は三日京城運動場で擧行したが左の成績で京畿代表優勝した

京畿代表 金致淳、鄭 郎組 五勝一敗
西鮮代表 金泰福、鄭士連組 四勝二敗
全鮮代表 町田、佐藤組 四勝二敗
慶尚代表 康潤福、趙昌仁組 四勝二敗
忠淸代表 金白鳳、張允杓組 三勝三敗
昨年選手 駒井、矢田組 一勝五敗
北鮮代表 金福山、李顯鍾組 零勝五敗

獨逸破らる

【アムステルダム三日發電】第九回國際オリンピツク大會ア式蹴球戰でウルガイは四對一で獨逸を破つた

李王職御用 模範 全乳 總督府醫院御用

東亞牧場 (電本 二一五番)

會葬御禮 佐々龜雄 親戚一同

どうしても……頭痛には……ノーシン

慢性・急性五年十年と胃腸病=苦勞スル人
如何にキヽメがあるか是非一度試みられ

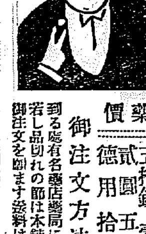

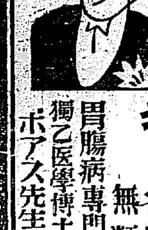

胃腸藥 タイト
キヽメ卓バツ 無類 飛切
胃腸病專門泰斗 獨乙醫學博士 ボアス先生遺方
藥價 五拾錢 壹圓 貳圓 五圓 德用 拾圓
御注文方法 到る處有名藥店藥局にあり若し品切れの節は本舖へ直接御注文を願ひます送料は弊店自辨す
本舖 隈田春日堂 大阪市東區內淡路町二丁目

目下懸賞付大賣出中
ライオン かとり線香 巴形・渦形
棄煙棚引くところ 蚊群全滅

誰でも樂に使へる・理想的の
大谷和文タイプライター
京城府明治町一丁目 櫻井秀專商店 電本3002番

製パン部新設 食パンと洋生菓子
京城本町二丁目 東洋屋 卸小賣 食パン部

秘藥全集

南京虫退治は
南京虫用、特製(赤罐) イマヅ蠅取粉 に限る
本品で南京虫を取るには、南京虫の居る畳の下に新聞紙を敷き、本品を疊と疊の間に、一ポンドの割合にて撒布し(噴霧器を使へば便利)なほ壁の合せ目、疊と敷居との間、その他南京虫の居るヶ所へ本品を充分に撒布し置くのよどれは捕とらるべし。かくすれば小量づゝ、無駄使用するよりも、徹底的に南京虫を全滅することを得、なほ液體驅除劑としては、イマヅ芳香油は南京虫退治にカンフラ油の二倍以上の効力あり。いたる處の商店にて販賣、品切れの時は京町堀通一丁目今津化學研究所へ(電話土八三番)へ申込

燦たり矣 此の光榮!
榮光は吾に在り クボタ發動機 酉嶋ポンプ の榮譽
今春御擧行あらせらるゝ御大典の悠紀齋田(滋賀縣)及主基齋田(福岡縣)の御用として御下命を賜ふ
海軍省指定工場 久保田鐵工所製
クボタ發動機

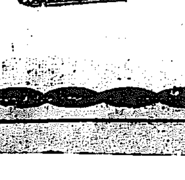

株式會社 酉嶋製作所製
酉嶋ポンプ

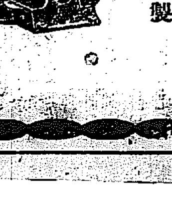

農林省比較審査に於て最高第一位に選定の榮冠を得たる者が『クボタ』『酉嶋』は更に此の光榮に輝く
●型錄進呈 ●在庫豐富
クボタ發動機 酉嶋ポンプ 發賣元 松田商店機械部
京城南大門通二丁目 電話本局一四一〇番

ラヂオとレントゲン (上)

醫學博士 鈴木元晴

四五年前內地において『ラヂオ』の普及大流行にあたりまして『レントゲン』線が『ラヂオ』の障碍となるとか或は『ラヂオ』が『ハゲ』頭の製造中が『ビリビリ』感じたとか感じなかつたとか、色々の風評が新聞紙上を賑したことがあります從つて時々『レントゲン』線は『ラヂオ』に影響があるものかないものかと尋ねらるゝことが一再ならずあります、殊にこの六月一日からは京城放送局も內地放送の中繼をはじめ『ラヂオ』實際に大事業に活動せられておりますからかやうな關係を簡單に御話しするのも無駄でないと存じます

私がこゝに申上げ樣とする『レントゲン』線は『ラヂオ』の邪魔をするかといふことはすでにそれ〴〵その道の方々は御承知の事でありますが『レントゲン』線が邪魔をするのではないのでありますが『レントゲン』發生裝置の附屬部分から生ずる擾動電波が『レントゲン』線そのものとは全く別個のものとして作用するのであります

從つて すでに內地の如き 特に都市の『ラヂオ』聽取者から苦情をいふことを聞かされております かやうな場合の苦情は一應御尤もではありますが公平な立場から考へますと御互ひに迷惑千萬な話であります、ゆゑに近來は『レントゲン』裝置は特に『ラヂオ』のためにのみ設計改良をされるのではありませんが『ラヂオ』に同等障害のない裝置が漸く用ひらるゝ傾向となりつゝあります、殊に私が本年四月東京に開かれました日本『レントゲン』學會總會に列席致しましたる際某商會長から本年の學會に際して送信者から今後『レントゲン』裝置を購入さるゝ向きは成るべく『ラヂオ』に影響のない裝置のものを用ひる樣學會を通じて廣く會員に傳へられたいといふ樣な話があつたのでありますそれでは『ラヂオ』の邪魔となる擾動電波を最も發生する部分はどこであるかと申しますと機械的擾動機を有する裝置の全擾動電流發生回路即ち高壓側の全體でありまして高壓架空導線或は管球・『カーベル』・配電線等は何れも主なる擾動電波の發生部位であります、又二次線に誘導された擾動電流の一次側に誘導されたものが引込線から配電線に傳導されたものでありますが後者は前者に比して電波は極めて微弱ではありますが遠方までしかも廣く到達しうるものでありますから擾動電波發生部位としては相當重要な部分であります

擾動電源の强さ、これは擾動電流發生回路の電壓高く電流の大なる程擾動電波の强さは增加するのみならず高壓架空導線或は管球の水平部分が長ければ長い程かつ地上よりの高さが高ければ高いだけ擾動電波の傳播力は增大するものであります。で現今一般に使用されてゐる機械の中では以上の理由によりまして診斷或は治療用裝置よりも深部治療裝置の方が電壓高く架空導線の水平部分長く架空線の地上よりの高さも高いために擾動電波を發生することが强いものであります

良き婦人を得る 女子の體育

思春期の性格は生涯を支配 極端なる性情を矯める體育

女子體育の普及向上されたことは近時の我國に見る慶ぶべき現象である。體育はたゞに身體の發育のみならず、精神的發展の上に重大なる影響をもつことはすでに周知の事實ではあるが、特に思春期における女子體育においては一層その關係が深い。それは心理學のすでにいふてゐる如く、思春期においての精神的基礎は生涯の氣風性格を決定するものである。之を左右するに近來の如く體育方面よりつくり上げてゆく方法は頗る効果ある教育法で、確固たる信念や積極的態度を養成し頑健なる體軀と相まつて聊に固んでその心理を眠らせない事を種々の方面に深く大なる影響をおよぼしてゐる。しかも思春期の女子は生理的原因から心身に異常を起し易く、大別して極めて陰氣な憂鬱性女性と快活なる活動的な女性とに分ちうるがゆゑに、これ等の性情を生涯の性格としてその基礎をかためてしまふことはその婦人にとつて甚だしく不幸なことゝいはねばならない。勿論快活な性格は陰氣性に比して優れるといはなければならないが、この時期に よつては快活は却つて極端的な性格をさへ現してくるものであり、陰氣は又甚だしく邪惡的な悲觀人生觀を作らしめる因とさへなりうるものであるからかくした兩極端に走り易い女性達をして何れもその中庸を保たる婦人たらしむるには體育が興へて力あるものである、ゆゑに女子體育は啻に婦人選手をつくるのみでなく又立派な肉體美の保持者を作るのみでなく、その一面にかうした重大なる目的を持つてゐることを忘れてはならない。(東京女高師附屬幼稚園主事談)

◇…京劇の初日 (上)樂屋の八重子 (下)詰すめの觀客

モダーン 團扇と扇子

今年の夏の伴侶として提供される團扇の中で最も凝つた趣味を見せてゐるのは木版繪のそれであります。すなはち一流畫家の手になる花鳥、山水等を下繪にしたもので、繪は上々刷りは巧緻なほ江戸趣味のものでは錦繪、又は風趣を現したもの等、古代味の感を强めたものが一部の人に喜ばれてをります。同じく繪のうちでも肉筆の水墨山水、或ひは漫畫等もあり、これ等はやゝ高價にわたりますが、好ましいものであります。他に絹物、更紗模樣等一般的に味な處、涼しい處が喜ばれてをります。型としては丸型、角型(角切り)、柄付型、角丸型(柄型)、鎌倉型、鳴子型等があり、それに新型、丈長、新丈長等を張つてそれどです。次ぎに扇子の方では女物扇としては、江戸團扇、吉柳團扇、岐阜團扇、奈良團扇など扇が女物として流行を續けて來ましたが、今年はそれ〴〵の趣きを見せております。したが、今年はそれが影をひそめ、繰返りにモダン式な模樣が漸く多く施したもの、油繪式の圖案のものが現れ、主として女學生向きに喜ばれております。そして地張は扇子として十年ばかり昔はやつた純白地のものに、マ竹を骨とした地味なものに、源元、押畫、當麻津等の良文字本を應用した古代扇子がだん〴〵流行を見せ初め今年はそれが一般に澤山現れました。その他無地絹張はつた扇子は好みの中心として上品な味を示しております。次ぎに男物では支那風の骨の多いもの、又は骨に彫のあるものへ無地又は金銀砂子をちらした雅致のものが多く、更紗風の濃厚な模樣のそれは少くなりました。(京松屋調—弘道)

苺の利用 ジヤムとサラド

◇フルーツサラド 材料ーバナナ二本、ネーブル二個、苺十個、鑵詰一個、調理ー先づネーブルは梨のやうにクル〳〵皮をむいて二三分の厚さに輪切りにして置きます。次に林檎は縦に四つに切り、皮をむき、芯を取り小口から銀杏型に切り、梨を同樣に切つて置きます。バナナは皮をむいて皮て肉を損ひますと、バナ、の甘味を除く事が出來ます。苺は水の中でよく洗ひ出してから、へたを取ります。洗ふ前にへたを取るとその部分から水が入りますからいけません。この四種の果物を別に器に盛りマヨネーズソースなり、ベニクラツトソースなりをかけるのであります

◇苺ジヤム 先づ苺を水洗ひしてへたを除き琺瑯鍋が瀬戸引きの鍋に入れて、弱い火にかけて色のこはれないやうに匙で靜かに混ぜます。十分間も煮てから苺百匁に對し、白砂糖六十匁乃至八十匁位を入れ、更に火を弱めて十五分間程煮詰めます。急いで煮ると焦げついたり、飴になつたりしますから、ゆつくり煮詰めなければなりません。そこで適度の濃さになるのを見計つて火から下し、直ちに壜なり、コップに入れて蓋をして置きますと十日や十五日は充分保有に堪へるものであります。なほジヤムの冷えた時に、パラフインを溶かして器の上に薄くながしこんで置きますと久しい間の保有が出來るものであります

漫畫小咄五十題 (23)

松田壽雄

醫者から惚する事は下すこと、戀するは下らぬこと、と聞いてゐた男急に旅立つことになり醫者を訪れる男『急に廣州に出發することになりましたが先生もあちらへ出發すると聞きましたが御一所に出發して戴けますか』醫者『あいにく忙しく今日は結せぬ、明後日出發する』

JODK プログラム

六月五日(火曜日)

午前一〇、〇〇 氣象概況各地天氣概況

同一〇、三〇 料理獻立及日用品値段

午後三、四五 ニュース

午後六、三〇 童話猿吉の手柄 愛國婦人會幼稚園主事 鈴木ハル

演元 夕立碑 唄 秀小松 秀次 三味線

謡曲蟬子 謡 小坂外雄 津川定 大渡部成三 笛 岡本國香 小皷 古城夫人 大皷 橋本文枝

箏曲斷(親子茶屋)

講演『時下支那戰局に就て』 朝鮮軍參謀 歩兵少佐 坂田 義朗

同八、三〇 ニュース

時報 氣象概況、翌日プログラム發表

京龍館 六月五日より四日間時代映畫大會▲長恨、全八卷 ▲照る日曇る日全十六卷

將棋新手合 (一)

於東京市日本橋區蠣殼町一ノ四 溝呂木將棋所

香角交 △六段 飯塚勘一郎(東京)

角落番 ▲三段 志澤春吉(東京)

(圖は六七銀までの局面)

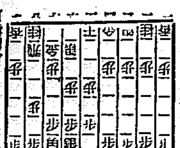

持駒 ナシ △飯塚氏 ▲志澤氏 ナシ

△八四歩▲七六歩△八五歩▲七七角△六二銀▲五六歩△五四歩▲七八銀△六四歩▲六六歩△五四歩▲七二金▲六七金△五三銀▲四六歩△四四歩▲七八飛△五二金▲五八金左(以下次號)

(溝呂木七段講評)

(下手)六七銀と上るのは、本組定跡によつて對抗する意味である。

(上手)五三銀と上るのは、敵の模樣によつては、中飛車の意味を含んだ手である。

(下手)四六歩と突く手は、敵の中飛車策を牽制する意味であるが、無意味で直に七八飛と廻るのが順である。

(下手)五八金左は少し早い、此處は四八玉と圍ふのが順である

薩摩義士傳 (78)

(號外無斷上演上映)

中村兵衛作 神保朋世畫

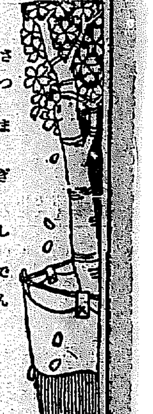

天滿の平野屋

竹中傳六は江戸詰の武士で、小人目付の役を勤め、上役たる山澤小左衛門、川上喜九郎と共に選ばれて、治水工事に出張して來たのであつた。

傳六は美濃國羽栗郡竹ヶ鼻村(今の羽島郡竹ヶ鼻町)に駐在し、庄屋太田八右衛門(龍代議士金森吉次郎氏の祖先)方に寄寓してゐた。

油島堤防洪濕の際、永吉、晉三、兩人の餓死に、大いに感じて、『薩士に代つて主君の御爲、この難切工事を成就させねば置かぬ』かういふ意氣込みで、監督を續けてゐる所へ、總奉行平田靱負から大阪で金子調達の命を受けた。

『一死以てお受け致しまする覺悟で、吉左右お聞かせ申しまする』

で、潔くいつて美濃を出立した。靱負も傳六の身と共に、その妻の身をも思つた。

傳六は江戸に新婚の妻を殘して出立し、それが更にこの工事に關はつた上、大阪に赴くは再會の日の何日なるかを計られずその妻の身にも靱負は同情したのであつた。傳六は薩摩隼人の常として、何の意に介する事もなく、友人に向つても、「妻」の字も口にせなかつた。それには親しい仲の山元八兵衛や、江夏次左衛門や、石塚仁助も大いに感心して

『傳六は眞の武士だ』

と賞讃せられてゐた。大阪の天滿に早くもついた傳六は、平野屋金兵衛方を訪ふた

『薩摩家老平田靱負名代として竹中傳六罷りこした。御主人に御面談いたしたい』

二百六十余大名のお金御用を勤むる平野屋は、宏壯な邸宅に住んで、豪奢な生活をしてゐた。

それと聞くや、金兵衛は手代に命じて、傳六を客間に案內させた。小間使の美しい女は、茶菓を持ち出して、鄭重するのであつた。

『さても町人として、大名暮しをして致しをる。我藩中には主君の外かやうな立派な暮しを致す者はない』

心の中から思つて、床の間の軸物より欄間の扁額等に目をつけそ

『暫くはお待たせ申上げまして甚だ失禮仕りました。手前が平野屋金兵衛めにござりまする』

金兵衛が江戸邸の留守居として、竹中傳六は神妙その他に心利きたる質年であつたので、慇懃に禮を返し。

『イヤ申後れた。唯今お取次ぎへ申上げた竹中傳六は拙者である』

『ハイ、御家老樣御名代として、御遠路の所を態々お越し下されました。豬且川普請の場所よりお出でなされましたか。』

『オ、如何にも』

『左樣で被居やいましたか。コレ早う用意致さぬか』

主人の命に小間使が去つたと思ふ時、入違ひに立派な婦人が顯はれた。

『私は金兵衛の女房にございます何の用意もござりませぬが、ほんの一口差上げたう存じまする』

茶器を引いて膳部を廻めた。更に又美しい女は二人まで出て、銚子を取つて酌をする事となつた。

實家主れり盡くせりの饗應に、流石傳六も氣を呑まれた。

新製 美味しい クリーム入 マツパン 一ケ十錢 明治町 木村屋

京城本町 朝鮮物産館 本局 一四〇八 三六三七

通信教授 バイオリン尺八 マンドリン及ハーモニカ 以上各別規則書進呈す(郵券) 福岡市 七大日本家庭音樂會

代表的國産優良品

クラブ堂ビル化粧品

クラブ化粧品堂ビル專賣品(堂級クラブ化粧品)は代表的國産優良化粧品の眞價を推奨宣傳し以て輸入防止輸出促進の目的を達成し一面聯盟組織の下に特定販賣制度に依り公正値段を以て發賣致居候

種別	種別
クラブ固煉白粉	クラブ美身クリーム
クラブ煉白粉	クラブつぼみ
クラブ水白粉	クラブ化粧水
クラブ粉白粉	クラブ乳液
クラブ紙白粉	クラブゼリー
クラブ白粉錠	クラブ香油
クラブタルカン	クラブ美髪用ポマード
クラブ粉歯磨	クラブブリアンチン
クラブ水歯磨	クラブキニーネ
クラブ洗粉	クラブオードコロン

輸入防止輸出促進

高級石油發動機 フタバ カタログ進呈 一 特約店募集

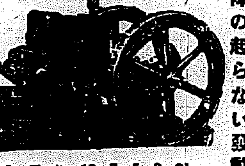

必ず御滿足を得る發動機! 輕くて! 丈夫で!! 故障の起らない發動機!!!

2½ 3. 5. 7. 10. 各馬力

製作發賣元 二葉商會 本店 倉敷市外・羽島 支店 高松市外・室

ノーシン! ノーシン! 頭痛に「ノーシン」

資本金三千万圓 製造高五十万石 野田醬油株式會社

資本金 一億五千萬圓 株式會社 安田銀行 京城支店 本店 東京市麹町區永樂町二丁目 支店 釜山 仁川 平壤 其他內地百四十二ケ所

東京齒科醫學士 天辰親夫 天辰齒科醫院 仁川本町三丁目 電話九六八番

大 ポシ大ソース

品質第一 登錄商標 價格最廉 ツルワ印タオル 發賣元 大久保眞敏商店

醫學博士 吉田得夫 小兒科 吉田醫院 診察 自午前九時 至午後二時 漢江通十一番地 (龍山郵便局前) 電話龍山四八番

海外經濟調査（二）

綿絲布

現行の二割三分休錘を十月末迄延長する件は三月下旬紡聯臨時總會に於て協議の結果決定したものです。その主たる理由は昨年春の財界恐慌に伴ふ打撃が未だ全く回復してないと云ふにあるが、この主因以外に更に支那の形勢が不安定とか、或は原綿の平均相場が綿絲布の相場に比べて比較的高かつた等と云ふ様な理由がある。

斯くて日本紡績の休錘は一九二七年五月一日始まる。當時の休錘は一割五分であつた。十一月十五日以降更に之れを増加して現行のものとした。この結果として昨年中の綿絲平均月産額は一九二六年に比べ六千梱乃至七千梱の減少を示したが然しこれは總産額の二分乃至三分の減産に當るに過ぎない。一方綿布の生産高を見るとその増加率は一九二六年には及ばないがそれでも十二億九千四百萬ヤードと一九二六年の十二億七千七百萬ヤードに比し一千七百萬ヤードの増加である

輸出の萎微

輸出方面の消長は左表に示す如く綿絲は明に不振を示してゐる

	一九二六年	一九二七年
上海へ	三〇七、二五一	一〇七、七六七
天津へ	一六、三〇六	九、一〇八
大連へ	二四、五六五	二〇、六〇九
其他支那諸港へ	三一、一七四	八、七三三
香港へ	一九五、九五四	一五三、〇九六
南洋へ	一六、七七三	七、一〇八
インドへ	一七〇、一三三	九二、八九九
アフリカへ	五、四〇七	四、三六九
其他諸國へ	八、五三九	五、九七四
合計	二〇三、一〇四	二二五、三一四

一九二七年の綿絲の輸出は一九二六年に比べると約四割四分激減である。就中インド及び支那への輸出減が目立つてゐる。綿布の輸出はどの位減つたか確定したる數字がないから判らないが、數量に於ては增加し金額に於ては減少と云ふ事にならう。兎に角日本紡績業は可なり困難な立場にある。日本紡績は支那綿布市場として日本の望しい所へ、如何とかして進出しようと努力してゐる。然し將來には可なりの不安があるらしい殊に綿糸輸出と云ふ方面に於ては支那新設の壓迫が漸次强力となりつゝあるのである一例を擧れば日本綿糸の對印輸出が激減した理由はインドの綿糸關稅引上げが利いたのは勿論であるがこれが全部の理由ではなくして支那綿糸のインド進出と云ふ事が大いに影響してゐるのである。何しろ支那は生產費が安く二〇手だと日本よりも四割方も安く生產が出來るのである

朝鮮米の輸移出　五百四十萬石突破

前年より二十三萬餘石の增加

財務局調査　五月中における米お よび粟の輸移出入高は、米輸移出高にあつては五十一萬二千九百四十八石（内輸出二千二百四十一石）で前年同期より四萬七千三百八十五石多く、更に十一月よりの米穀年度の輸移出高は五百四十萬三千八百三十石（内輸出一萬九百四十五石）で前年同期より六十三萬五千石餘多く、米輸移入高は六萬八千三百六十五石（内移入千六百二十三石）で前年同期より九萬二千七百五十七石少く、米穀年度の累計は二十六萬七千六百五十五石（内移入五萬六千五百七十三石）で前年同期より十八萬七千四百四十九石少い粟輸移入高は二十五萬六千三百三十石（内移入なし）で前年同期より四千三百四十五石少く、米穀年度の累計は百三十萬三千八百十一石（内移入三十一石）で前年同期より六十二萬八千九百四十三石少なかつた

春繭出廻り近づき　繭資金準備成る

各行共に手當濟み

春繭の出廻りは氣候の關係で内地より遲れたが、昨今天候が順調になつて來たのと、四日は生糸價格も引上り幾分回復を見たので、この分ではこゝ數日中に出廻りを見るかも知れない狀勢となつて來た。一方繭資金は鮮銀の如きは現在すでに六百萬圓の借入申込みがあり内地支店銀行の貸出利下げで鮮銀割引歩合より一厘方の見込であつたが、殖銀、一銀、安田共にそれぞれ鮮銀をはじめ各行共日步四步三厘、一厘と二、三厘方の低落を示した

糸價回復で　警戒弛む

製糸家喜ぶ

鮮銀支店は繭資金六百萬圓の申込みを受け、目下貸付交渉中であるが申込先は六百萬圓中太郎が四百萬圓を占め殘り八十萬圓が各百萬圓づゝとなつてゐる。なほ繭資金の貸出については最初繭價の崩落、糸價の低落に依り中途糸價は未曾有の惨落にあひ製糸家筋は警戒してゐたが、最近では糸價も幾分回復したので製糸家は最近一千三百九十圓から一千二百七十圓まで低落したので銀行筋でも警戒を加へられてゐるが、四日は現物一千二百八十圓と十圓方騰貴し、定期も先限が一千三百圓に達したため出廻り直前となつて銀行の態度も漸く軟化して來た。製糸家筋では糸價の回復步調を迎へて稍愁眉を開いて來た

金融界引弛む

日銀券回收

四日に回收された日銀券は前日に比し一千百萬圓減少して二億九千二百萬圓で……

爲替回復傾向

支那向は低落

三百餘萬圓正貨現送その他十億六千二百七十餘萬圓と前日より二千四百八十六萬圓の回收を示し限外發行も八千三十三萬九千圓と二千四百八十六萬三千圓の減少を見た、一方貸出も十億一千百二十九萬とこれ又前日より八十二萬五千圓の減少でコールも前日同樣九日物四厘、無條件物共に五厘の低落を示してゐる

海外爲替は正金の建値相場を見ると引續き小高く、對英一志九片八分の一から一ペンス十六分の一と引上げ、對米は四十六ドル十六分の十一と前日より十六分の一方の割高を示した、然るに對支上海向きは六十八兩八分の三とかへつて前日より三十二分の十三方低落してゐる。これは

鮮航會社外船問題　安協果して成るか

群山仁川の諒解を求む

去る二日京城商議所の鮮航鑛物商議會合に列席した群山商、谷垣の兩氏は、鮮航會社の外船の問題について何とか妥協點を見出すべく三日仁川に下りて、社外船側の荷主村上氏や穀物協會の幹部加藤、杉野、辻川諸氏に會見した事は既報の通りであるが、その結果を總合するに兩會社はこの際妥協するとなれば社外船を鮮航會社に加盟せしめ鮮航會社の取扱をなさしむる事を要望し、一方社外船の荷主では運賃の協定ならわれ／＼で取扱ひが出來る事……

する事は船主の意志に待つの外ない旨を述べ、兩氏はそれで一まづ京城に引あげた模樣である。何れにせよ右協定案が具體化するか否やは四日群山仁川の有力者を召集し、運送業者と協議の上決定する模樣であるがその成行きは頗る興味を持たれてゐる。

運送合同　計畫進む

反對派は諒解

運送合同の計畫は今後の成行き次第で京城に於ては來る十二日頃……

金組の交換加入問題

商議が斡旋

京城商議金融部會は金融組合の手形交換加入について調査および斡旋を進めて居るが金融組合側の意向を徵したに對し京城の各組合では二日協議した結果組合側は異議より加入に異議はない。

一、不渡制裁として組合員除名を銀行側が認めばこれも應諾の筈である

一、定期預金利子を乙銀並みにドげるのには多少異論もあるが強て銀行側が希望すればこれも異論はないものゝようである

しかし銀行側は兎に角、金融組合の手形交換加入はよろこんでをらぬから商議の斡旋が奏して効果を納めるがどうかは多少の疑がある。現在では釜山の金融組合が殖銀釜山支店を代理として交換に加入して居るの狀態であつて、地方によつては金融組合の小切手を便宜受入れ、組合各個からその日殖銀の小切手で決濟を受けてゐる處もあるがこれも銀行側では組合が小切手を濫發するなど相當の弊害を認めてゐるの必要とするといつてをりなるべく避けたい意向であると

鮮銀券も收縮

一億二百萬圓

支那動亂が益々擴大傾斜と最近殊に地方の形勢が一層惡化した爲上海市場は人氣不安となつたのによるものであらうといはれてゐる

一億五百萬圓臺にあつた鮮銀券は六月に入つて以來日々漸減步調をたどり四日は遂に發行高一億一百二十七萬圓、正貨準備五千二百二十八萬餘圓と前日より六十六萬六千餘圓の減少を示しこの分では一億圓臺割れは遠くはあるまいと鮮銀側では豫測してゐる

商聯盟總會

京城商業聯盟は來たる七日午後三時半より朝鮮ホテルに定期總會をひらき、左の議案を附議することになつた

一、會務報告、會計報告
一、仁川解貨引下問題に關する件
一、商品見本市北鮮旅商團開催の件
一、第二號會報發行の件

設計事務所設置と以上で小委員會を開き合同問題の經過を報告し、十三日は同所で總會を開催、合同會社創立準備を進めることになつた。これは反對派が或る程度まで合同派の態度を諒解し、合同に贊成の傾向にあるが、未だ態度を明かにせず成行を觀望する態度をとる模樣である

煙草增製計劃

六月中に製造する煙草は專賣局の各工場を通じて敷島千百萬本、朝日三千八百萬本。松風七百萬本、カイダ二百廿一萬本、マコー七千三百八十萬本、ピジョン八千百萬本、メープル一億四千百六十萬本で卷煙草の合計は三億五千四百七十一萬本、刻煙草はさつき六百卅六貫、あやめ九百二十四貫、長壽煙萬二千五貫萬一千四萬九千三百貫合計二十七萬二千八百六十五貫に上り前年同月に比し卷煙草は五千百一萬本刻煙草は二萬八千七百八十貫の增加となる筈である

京取重役會終了

京取は四日重役會を開催、今期決算案を査定し四分配當据置に内定したが更に目下問題となつてゐる仲買人の問題に對しても種々協議した

東拓店長會議

東拓支配人會議は四日から東京本社で開催今後の方針その他につき協議した

新繭市況

▲（靜岡電報）出廻り一千貫貢繭高値八圓〇三錢安値七圓十二錢買聞七圓五十錢白繭高値七圓七十二錢安値七圓十二錢買聞七圓四十錢

▲（名古屋電報）白繭五圓五十錢安値七圓十五錢耕目六二

▲（松坂電報）白繭高值八圓安値七圓四十錢買聞七圓六十五錢

手形交換週報

自五月廿八日至六月二日（單位枚千圓）

小切手	一〇、〇〇四	八、三三六
爲替手形	六〇	一、二四七
約束手形	一、四〇七	六〇
政府小切手	一、二五五	一、五〇一
郵便爲替	四、八三三	二、四〇一
公債利札	一	一、五五一
雜	二六	三六
證	券	三〇
合計	三六、三一一	五七、六七九
前一週	四、一三三	二、〇九九

鮮魚保合

京城市中鮮魚の今朝水相場は保合狀態を演じ、仁川鯛も數日米と變りなく六十五圓であつた水揚高三千五百七十一貫四十錢賣數二千三百四十七貫（單位十貫）▲タイ四五▲アマダイ二五▲チ

經濟

保合裡の堅調

前場　一日後場堅調の模樣、今朝は内地のヂリ高を移して當所も成行良好を示したが、商内は依然閑散であつた、かくて前後場止に比し大新二十錢高東新六十錢高であつた

後場　前場小堅かつた模樣、後場も依然底堅い成行を示したが、一昨後場止に比し大新廿錢高東新七十錢高であつた

灰汁せぬ保合

相場は、今朝小堅かつたが、未だ保合圏内の一高一低であり、更に此保合は何かの動機を得る迄は尚相當に持續しそうな形勢である何となれば先高見越し人氣依然强く擡頭を催したと云ふても買方の投げ振りは相當不一分で賣ひ玉整理が常に捗どらぬのに對し、賣方としては共株市場の好況を眺めて居る際とて何等の材料なしには買ひ叩き難いため結局双方共に動いて來ないのである。併し最近の情勢によると配當落後東京における東新代引が増加の傾向を示せる一方、喰合も賣はれるため益々下長で、去る一日現在は五十四萬貫に對し、一店賣と云ふ有樣である、從つて相場としては保合圏内にあるとは云ひ乍ら頗る灰汁抜けせぬ保合である以上、やがて灰在の買はやつてゐる人氣が昂めを受ける時が來れば相場保合を堅くすることは出來ぬ、と觀測されてゐる

新甫は無期待

支那問題は現在兵退京で、や、落着模樣に入るらしいが、未だ形勢は混沌たるも早急に解決しそうでなく一方内地の政局も心の諸態も消えし越いので材料としては寧ろ材料らしい材料はない、と云ふのが本然で從つて材料で動き得る仕方のない筈である、併し最近の相場は材料らしい材料はない、と云ふのが本然で從つて材料で動きそうな形勢は見えず、全く仕手戰となつてゐるのである。然るに仕手戰としての相場も賣方の高氣旺盛で玉整理を阻止し灰汁抜けせぬだけ、今の保合相場は相當の持餘を持つてゐるものであり、これがため目先の無材料と不透明とを控へて買餘せねばならぬ新甫八月五日限に對しては一般に無期待なりとし、これに對する說明は殆んど聞かれなかつた

今日の手口

今朝は相場堅調乍ら商内は依然閑散で、二日後場の一九〇枚に對し、今朝は京取一九〇枚大新一五〇枚東新一〇〇合計四四〇枚であつた、今朝の三〇〇枚以上の手口左の如し

京取　賣方山一二〇京殿六〇▲買方松山一四〇洪鉉三〇

東大新代引激增

今朝の代引玩は大證數日前と大差なかつたが、大新は八百九十枚と前日に比し三百十枚又東新は八百十枚と三百枚の激增を示した、これは最近における内地の繼續少しいから當所が上物を賈ふことも營らし、當態の觀を呈してゐるので、勢ひ賣つなぎによつて内地株の流入を

つよきよわき

株式　東新の七十五圓臺八十圓を目標に相場は保合圏内を彷徨

▲目先材料らしい材料なく全く仕手の向背によつて動かねばならなくなつた、相場ではあるが、その仕手が矢鱈に買過つてゐるので錙々を阻止し相場はなかく灰汁拔けしかねてゐる

▲これざや、八十圓突破の九十圓臺のせのと躁慌してゐるより少ラが先に來なければ收まりそうでない。

期米　今朝は先物が二十八圓の關門を無造作に突破した、しかもそれが阪地はピタともしないのに當市場のみかピンと來たのだから矢張旱天は嗚ばねばならぬ

▲といふて滅多に雨は降らない、それや買へそれ買へで誰も杓子も買つく所をコッソリ賣るのが天災相場に對する玄人筋の取るべき道た賣方も油斷ならぬ

▲油斷がならぬといへば同じ天災でも今の節は旱魃天災と稱し雨が降つてよし降つてよしといふ時だから雲つた時のゆり返しを食はぬよう要警すべきだ

期米

旱魃懸念の買物で　先限二十八圓臺乘せ

後場堅調を持續す

前場　今朝は各地共に變りは無いが當所は天候の快晴で旱魃懸念の氣再び起り當限二十六圓七十八錢中限二十七圓三十五錢先限二十八圓二錢高と休日前の止値より十七錢高に寄付き、更に第二節は先物〇一錢と伸値したで買物注がれ押目は④の買進みに三節は再び五錢と小戻した模樣、阪地の押目を受けて●〇から目立つけね返し、アトは双方の氣乘薄で、十五分鐘所に閉散を呈して前場を終つた

後場　前場先限二十八圓臺へ乘せアト保合つた模樣、後場は先限二十八圓十五錢と前場引と變らずに寄付いたが四節には二十三錢と伸値んだ、併し押目には④の買物が注がれるだけ、同一八錢と戻したが依然强調を示して引けた

旱天の買氣勃興

今朝阪地は休日前の止値と變りなく寄付いたが、獨り當所のみが二十八圓の關門を無造作に突破して十五錢と十七錢方上放れに寄付いたのは日曜中の雨を懸念して買續

産地の愛惜で　反撥とならぬか

今年は内鮮米が空前の豊作なのと政府が彼れ是れ二百三四十萬石の米を背負込んで居るので正米筋は何れも警惑的買進みを避け、右から左に賣抜く手のみに專念を置いて居るが、それにて正米市價はどうかと云ふに依然として手堅く保合つて居る、從つて今後は產地の賣物が細つて日々需用が増加する正米としてはヤヘヤ是れ以上の安値を望まれないのみか、一朝天災にでも出會して作柄の不良と共に商人の買氣が勃發したら、農家は益々賣惜み、商人は警戒して應を通して居るから產地方面から恐るべき反撥を出現するかも知れぬ、と

ある、と云ふに依然として買氣を傾むかし、その他には最近の…を感謝した結果である、其他には何からなる買起るべき理由はない、からなる弱賣方は警戒して手を出さない所へ旱魃懸念の買物は益々入込んで來ると云ふ狀態なので此の旱天が續く間は阪地の如何に拘らず强調を維持するであらうと觀測されてゐる

淺野の買進は　軟化ではない

當中に買玉を有する京城の淺野筋は先限にも買進んでゐたが、今朝は近筋三期に亘つて賣物を出してゐた。これは本該に軟化したのではなく人氣が旱魃氣構で買煽ふので此邊で買玉を一先づ利喰して押した所は再び買直すべく上手をしてゐるのに過ぎないらしい

南鮮筋克く買ふ

群山筋は休日前羽店より先物を新規に買進むと同時に中限の賣玉を手仕舞ひす向多かつたが、今朝京釜線方面からも少なからず買物が入込んだ模樣である。而して南鮮地は打ち續く旱天に幾分甲警を懸念して正米の出廻りが減少し一時當所より割安にあつた正米が漸はげを見んとする情勢である、と

大阪正米情報

月初の市場は作荷晩れ東船上期に拘らず氣迷ひ八月新甫も寄り止め同時の保合であるが、目先荷付良

延米 株式 はま商店

株式（四日）

京取銘柄　寄付・大引・高値・安値（京取・鐘新・大新・久原・東新・仁取・同新・安取・朝紡・三和新・南新）

東京株式

期米（四日）

▲仁川　當限・中限・先限

大阪期米喰合

京城正米

期米の頭高に手持筋は强氣となり高唱へるが併し精米筋は手持尙厚に高値には買控へるので市況閑散乍ら二十錢高であつた

大豆全部出來不申

正米

京城穀物組合建値

▲外米　ミートン西地物……

仁川正米

大阪市中在米

大阪市中在米四日現在高は百四十一萬八千百六十九俵と前日の在米高に比較して五千六百九俵の減少である

東京深川在米

東京深川在米四日現在高は三十七萬六千四百二十二俵と前日同在米高に比較して二千百七十俵の減少である

各地の天氣

四日午前

東京	晴天	大邱	晴天
大阪	曇天	群山	晴天
神戸	曇天	木浦	晴天
下關	曇天	麗水	曇天
福岡	曇天	仁川	曇天
釜山	晴天	元山	曇天
平壤	曇天		

大阪綿絲

横濱生絲

京城手形交換高（四日）

枚數　金額

京中米檢査

玄米 白米 二六圓一〇　二一圓〇〇　二八圓九〇

海外經濟電報

上海銀　海外爲替　對米爲替　米綿　印綿

落穗

▲穀物組合臨時總會の結果……

鮎の話

守田勘彌

鮎の一番の話

新緑の頃、若鮎の溯ゆる光かな……

○坂東しうか

晴れやかな初夏が來たと思ふと間もなく、うつとしい梅雨どきになつて參ります……

ミツワ石鹼本舖

京城日報 朝刊
本紙朝夕共十二頁
編輯兼發行人 小川三之助

高級金時計
思ひ切って大特賣
五百個限り 金拾壹圓也
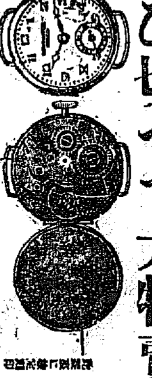
本時計は實質が良いから永久に時價を損せず勿論潰しも利く故に本品に限り一ケ年以內は何時にても一割引にて引取ります
（側彫りボタン付 品保證書も添付）
（御注文は總て代金引換小包郵便にて發送）
金性は東京府立商工獎勵館の證明刻印付、即ち十八金の眞正なり。
機械は瑞西政府千與の検定滿點十五石入であって正確なること絕對保證す。
形狀は最新式、都會人士の最も好む流行型、九形と十形である。
品質は上記の如く更に疑ひない時計で價値は廿圓と斷言するを不惜。
東京市京橋五郎兵衛町
日本時計學校事業部

美術印刷
オフセツト簡易印刷機
コニオンタイプ
オパラグラフ
モノヨグラフを折衷せる獨創
（家庭用）
純オフセツト印刷機
膽寫版に優る點あれば又劣る所もあり!!
御照會次第實物持參御試驗に供す可く候
レミントン謄寫機・オフセツト簡易印刷機
發賣元 山口洋行
電話長四四二番 振替釜山二五〇〇番 振替京城五八九四番

朝鮮總督府專賣局製
蔘精
發賣元 京城本町二丁目 資生堂
內用一円半 浴用二円
電本三八番 振替京城

專賣特許
第三八三三七號
第四二八〇二號
カタログ進呈
品質優秀
價格低廉
ゴム紐
及製紐機
發賣元 仁川宮町
八 ゴム紐工作所
電話九八二番
振替京城一六四八一番

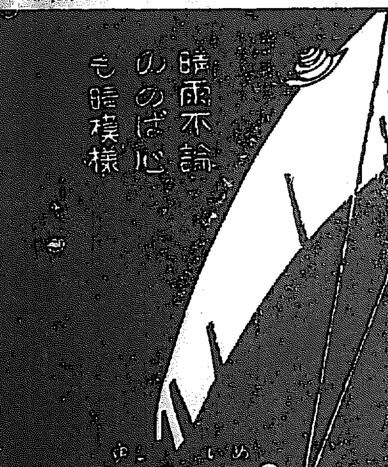

〆切迫る
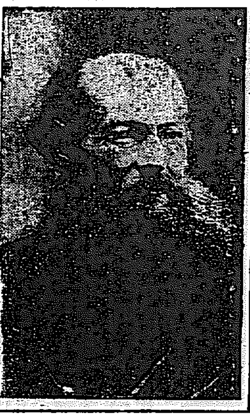

豫約募集・一冊一円

豫約規定

體裁 總クロース金箔押裝函入美本、四六判九ポイント一段組各冊五百頁以上。

刊行期日 昭和三年六月より毎月一冊づゝ刊行し昭和四年五月をもつて完結。

申込方法 御入會と同時に豫約申込金一圓を御拂込下さい。この申込金は最終の會費に充當、一時拂は申込金不要です。

會費 毎月拂一冊分金一圓也 一時拂十二冊分金十一圓也に割引致します 外に送料を要す。

締切六月八日

詳細內容見本申越次第進呈

東京南傳馬町 春陽堂 振替東京一七一六一

クロポトキン全集

ロマンローラン曰く「クロポトキンはトルストイの主張したるところを生活した」と。

全十二巻略目

(1) 叛逆者の言葉……石川三四郎譯 新しき時代……石川三四郎譯
(2) 露佛の牢獄にて……小池英三譯 ロシヤに於ける白色恐怖……久保譲譯
(3) パンの略取……平民社版 賃銀制度……能智修彌譯
(4) 田園・工場・仕事場……能智修彌譯 農業及農村問題……同人譯
(5) 革命論文集……久保・石川三四郎譯
(6) 一革命家の思ひ出……大杉榮譯
(7) 相互扶助論。進化論と相互扶助論。青年に訴ふ。革命の研究。共同食堂……大杉榮譯
(8) 近代科學と無政府主義。共産主義と無政府主義。近代國家論。何を為すべきか。社會革命と經濟の新組織。其他……麻生義譯 無政府主義の道德……八太舟三譯
(9) ロシヤ文學・その理想と現實……新居格譯
(10) フランス大革命史論……岩佐作太郎譯
(11) 倫理學・その起原と發達……八太舟三譯
(12) 日記、書翰、科學論文集、その他

定價表進呈
歐米各社製 寫眞機材料
獨逸ツアイスイコン寫眞機、器具）連月
同 カールツアイス鏡玉、双眼鏡）輸入
直輸入卸小賣
木村洋行
奉天浪速通り六番地
電話長三三四・一五四五
振替大連三六三三
支店 大連市西通り二丁目三五
電話長六七四九

オフセツト式
ヤンマー
懸賞大發賣

各馬力在庫豐富
ヒユーガル バーチカル ポンプ
水!!!水!!!水!!!
▲揚水には發動機が一番▼
カタログ進呈（詳細は代理店にて御問合を乞ふ）
代理店
釜山府西町 加藤商店
京城驛前（電話本局一〇〇三番） 山岡發動機京城支店
本店 大阪市北區茶屋町（大阪驛東北） 山岡發動機工作所

牛乳
陸軍衛戍病院御用
荒井牧場
場主 荒井初太
電本一〇〇四番 電龍七三一番

洋鐵鋼。鐵道。船舶。パイプ。閥械。工業用付屬品
土木建築材料
釜山府幸町二丁目
角野商店
電話長二三三番 振替口座京城一三九番

種と苗
御申越次第定價表進呈
釜山寶水町
神高方翠園
電話一八六七番 振替京城五二七番

スモカは主として喫煙家の歯磨です 故にスモカを使へば歯の黒いヤニがぢき取れます そして喫煙家ならずとも誰もの歯を純な白さに輝かせます スモカは過度の喫煙から來る口中の荒れ！臭ひ！食慾の不進！それを防いで口腔を常に正しい狀態に置きますスモカの粉末には適度の潤ひを與へてあります それは無駄な散亂を防ぐためです 一人一罐の使用量は約一ケ月強それ以上の消費は濫費です！

定價 十五錢

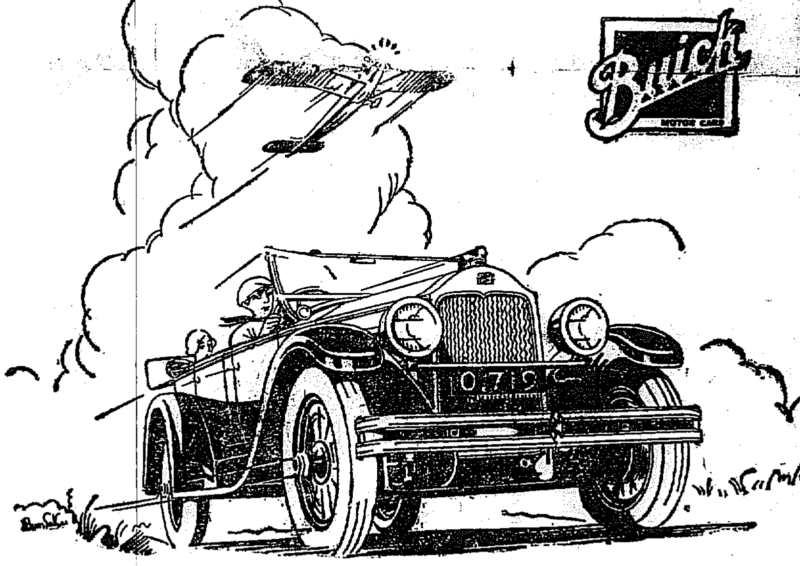

空をも陸をも征服せる
ビウイク式頭上弁發動機

空の英雄リンドバーグ、メートランド、チエンバリン、バード等は、いづれも皆其の破天荒の大飛行において、頭上弁式發動機を取附けたる飛行機を用ひてゐます。過去十二年間世界の隨處で行はれた凡ての自動車競走大會において、優勝車は殆ど皆な頭上弁式發動機を取附けた自動車でありました。

有名なるビウイク號の頭上弁式發動機は、他に比類なき動力と作動の故を以て、過去二十四年間自動車機械工業界のリーダーたる地歩を占めて居ります。

空をも陸をも又如何なる道路をも征服しつゝある優秀發動機を有するビウイク號を貴下の自動車として御選擇下さい。

モデル二五（五人乘）幌型 定價金四千四百五拾圓（大阪渡）
モデル二七（五人乘）セダン型 定價金四千九百貳拾五圓（大阪渡）
モデル四九（七人乘）幌型 定價金六千五百九拾五圓（大阪渡）
モデル五〇L（七人乘）セダン型 定價金七千貳百四拾五圓（大阪渡）
（ビウイク號はゼネラル・モータース金融會社による月賦販賣の便あり）

日本ゼネラル・モータース株式會社
ビウイク、オールヅモビル、カデラツク、ラサール、ゼネラル・モータース・トラツク
朝鮮一手販賣店
京城自動車商會
京城府長谷川町四三
電話本局七七六番

朝鮮各地は必ず特約販賣店にてお買求め下さい

日本ゼネラル・モータース株式會社

ビウイクはゼネラル・モータースの製品なり

法人登記公告 谷山出張所
法人登記公告 新溪出張所
法人登記公告 黃州出張所
商業登記公告 裡里出張所
法人登記公告 任實出張所
法人登記公告 中和出張所
法人登記公告 金川出張所

城內の秩序 漸次回復
併しなほ油斷ならず 警戒は怠らぬ

【奉天四日發電】一時混亂に陷った城內はその後漸次秩序回復し午後は殆んど平靜に復した然し今夜は相當危險にて萬一に對する防備用として鐵條網土嚢等を準備し充分の警戒を爲してゐる

城外は尚不穩

【奉天四日發特電】張氏の遭難事件に引續いて奉天附近の形勢不穩なので日本側では萬一を慮り嚴重の警戒をなすはずである

亂暴な支那官憲 通學中のわが中學生に 重傷を負はす

【奉天四日發聯合】張作霖氏坐乘列車の爆破事件おこるや支那官憲は張作霖氏着奉の節に蒐集のため商埠地にあった撫順の鐵道守備をあたへた日本側鐵道沿線に對し日本人は一人殘らず停車場から追拂ふと怒鳴りながら銃劍を擬して追ひ廻った、又、通學中の奉天中學四年生布川鐵哉は支那兵の銃劍で重傷を負はされた、城內の邦人は危險を感じ目下續々避難中

小學校は休業す

【奉天四日發聯合】張作霖氏に對する爆彈事件が勃發するや支那側はこれを日本の陰謀なりとし爲に日支間の空氣は極度に險惡となり城內の日本人中には支那側の迫害を恐れ城內を引揚げ避難するものさへ現れたので、城內日本人小學校は四日休校した

滿蒙一帶に 嚴重なる警戒網 を張るべく關係者と打合する 我外務省の方針

【東京電話】張作霖氏の特別列車爆破事件に關し外務省方面の見るところでは、今まで何等不穩の形勢なかりし奉天においてかゝる事件を惹起したことは實に意外である、爆破計畫はあらかじめ計畫的であつた事は明白である、その下手人は南方便衣隊であるか又は張氏に對して反感を抱ける者の所爲であるかは不明であるが、若し便衣隊が潛入して爆破したとすれば今後滿洲の治安警備に對しては一層嚴重にしなければならぬ、殊に滿洲方面は不逞鮮人の横行並に赤化ロシヤ人の出沒等が憂慮されてゐるから滿鐵の治安維持の責任ある我國としては、この際滿鐵沿線並に滿蒙一帶各地に對し嚴重警戒網を張るべく關東軍並に奉天總領事と打合せの上至急適當の處置を講ずる筈である

カンフル注射で 張氏は辛うじて蘇生 "負傷した股肱の面々" 死者五十三名

【奉天四日發特電】今朝の張作霖氏座乘の列車爆發事件にわが儀我少佐(張作霖氏顧問)索吉昌、吳俊陞氏は頭部に輕傷、莫德惠は瀕死の重傷、千國幹氏は頭部に重傷を負つた、張作霖氏は鼻柱を打たれ辛じてカンフル注射にて蘇生した、その他列車の下敷となり燒死したもの五十三名を出した

吳、莫兩氏は死亡? 張作霖氏も死亡說傳はる

【奉天四日發特電】腦震盪を起し漸くカンフル注射にて蘇生した張作霖氏は遂に死亡したとの說あり、又吳俊陞氏は四日午后一時、莫德惠氏も同じく午后一時共に死亡した、その他の者もいづれも危篤であると

張作霖氏は重態 吳俊陞氏の死亡は事實

【奉天四日發聯合】爆彈を見舞はれた張作霖氏はその後顏面、腕などの出血甚だしく極めて重態である、一方吳俊陞氏は今朝十時半死亡したのは事實であるが黑龍江軍全體の動搖をおそれその死を極力秘してゐる、又莫德惠氏もなかなか重態である

潘復氏も死亡か 流言盛んで眞相判らず

【奉天四日發電】支那大官は全部面會を拒絕し遭難者については種々の流言が行はれ張作霖氏重態に陷り、吳俊陞氏死亡せりと傳へらるも、張氏は輕傷で吳俊陞氏は強度の腦震盪を起し重態なるも未だ死亡せず潘復氏は死亡せりと確聞す、趙欽伯氏は同乘せず日本顧問の同乘者は儀我少佐一人であつた

支那側に嚴重抗議 林奉天總領事から

【奉天四日發特電】林總領事は便衣隊がわが滿鐵線クロスを破壞したことにつき直に支那側にこれが損害賠償を要求し嚴重なる抗議をなした

張作霖氏を見舞ふ

【奉天四日發】蜂谷領事、齋藤參謀長は本日午後大帥府に張作霖氏を見舞ふた

我が國旗を認めて射擊は差控へる 刺殺された怪しい支那人は南方の便衣隊

【某所着電】張作霖氏の乘込める列車爆破事件發生當時同地に近い滿鐵守備隊分遣所を巡察中であつた東宮大尉の目擊談によれば三日夜來便衣隊らしき者數名が附近を徘徊してゐたが、四日曉二名の怪しい者を認めこれを誰何したところ逃走しようとしたのでこれを刺し殺したが、ロシア製爆彈並に南方國民軍東三省撫使某の書信を所持してゐたと、なほ事件發生直後支那側便衣隊は直に附近に潛入してその附近にあつた便衣隊らしい者に向ひ亂射した、我監視兵に對しても射擊を加へようとする風があつたので、應射の態勢を取つたが我國旗を認めて射擊しなかつたので何等事故なくして終つた

嫌疑者取調べらる

四月二十日發(?)

【奉天四日發】奉天富士町一丁目居住の劉昭清は列車爆破の嫌疑者として家宅捜査を受け警察に拘引取調べ中、同人は國民政府東三省宣撫使の肩書を有してゐる

便衣隊の密書 我軍の手に入つた

【奉天四日發電】今曉三時半張作霖氏の列車爆破地點附近で日本兵のために刺殺された南方便衣隊の攜持せる密書左の如し

上海に於て分訣以來既に數ケ月經過、東三省に於ては言語不通にて各方面に於ける新務又困難ならん、過般貴下の報告に接し一切諒承す、時又南風[illegible]仁方面一切のこと順當にして首京又遠からざるべし、小生(電文不明)に赴く書信不便なり、かの方面如何に進行すべきや機會は再び來らず、至急實行されんことを(四月二十五日漸軒君)▲渡し目下漢口方面張引續き既に組込みをなせり、各方面六月十日以內に濟南、東三省方面に於て至急仕入れをなし通知あり度し

事件一切の掲載を禁止 但し支那紙に

【奉天四日發電】奉天當局では張作霖氏の遭難事件については眞相判明するまで支那紙に事件一切の掲載禁止を命じた、これは誤報による日支間の感情惡化を防止するためでこの外國方面の電話を取締つてゐる

張作霖氏 脫出後の北京 昨日に變る寂寥 市中概して平穩

【北京三日發電】張作霖氏脫出後の北京は頗る寂寥である、前門街の盛り場東城西城の商業區域を初め市中一般常の如く營業をなし支那人は何等の不安も感じてゐない、公使館區域のみは警戒嚴重を極め各國の步哨兵が立つてゐる、市中は保安隊の警備行屆き今の處何れの方面でも何等不穩の形勢現れず、昨夜まで衞兵でかためられ文武百官の出入りはげしく繁華の中心であつた元大元帥府の正門玄關には僅かに二人の保安隊が立つてゐるのみで門內外附近の寂寥なる興た變遷の劇なるを想はしむ(午後六時四十分發)

總商會の自衞手段

【北京三日發電】北京總商會は政變後の移動する過渡期間內次ぎの如き自衞手段をとることに決定した

一、各商店の開店時間は午前八時から午後九時以內とす
二、商店は商團を組織し警察と協力し自衞に當る
三、各大街には當番監視を置きて警察と聯絡を圖る
四、各商店の貴重商品財產は倉庫に入れ保管す

治安維持 王士珍氏を中心とした 警備方針

【北京三日發】張作霖氏の出發後北京の治安維持には張學良、楊宇霆、陳興亞、第四十七旅長鮑毓麟氏等があたり、北京の長老王士珍氏初め各軍首腦と協力し北京城內は勿論城外二、三支里にわたり次ぎの如き方針で警備するに決定した

一、北京城內の警備は陳興亞の率ゐる警官隊、鮑毓麟の第四十七旅の兵千五百名で之に當る
二、現在城內に在る巡査は彈銃を與へ精勵せしむ
三、警察力不足のため警官教練所より二百名を應援せしめ大刀隊を組織し城內外を巡察せしむ
四、城內に侵入する敗兵は土匪盜賊と化す恐れあるため武裝如何に拘はらず敗兵收容所に收容す
五、武裝兵豫備隊の內二旅は城內外二、三十支里の要所に配置し附近村落には敗兵收容所を設け擾亂を防止す

近く入城の獨逸大使ゾルフ氏と京城駐在領事テーゲル氏 (二日午前九時半東京驛發の兩氏＝右ゾルフ大使、左テーゲル領事)

張孫兩軍 今後どうなる?

參謀本部重要協議

【東京電報】參謀本部では四日午前十時から荒木第一部長その他關係者集合し張作霖氏の列車爆破事件に關し今後同方面に大混亂の起こるおそれあるにつき重要協議を開いた

熱河方面に入り 機を窺ふに至るか

【東京電報】北京總退却によつて完全に地盤を失つた孫傳芳、張宗昌兩軍今後の行動は各方面の注目を惹き、或は兩軍が中心となつて大混亂を誘發せんかと憂慮されてゐるが、軍部の觀測によれば、張作霖氏としては兩軍を東三省に收容するの實力なく、南方もまたこれを收容し得ざる狀況にあれば、結局兩軍は京津地方の中立部隊と絡ふに至るべく、若これが出來ねば熱河方面に入り機をうかゞふに至らうかといふ

解散して土匪と 化する外はあるまい

【某所着電】張宗昌、孫傳芳兩軍の運命は全く不明で或は自由解散の上土匪と化する外なからうとさへいはれてゐる、蓋し兩軍は奉天に入る能はず衣食に窮すると共に降服も出來難き狀態にあるからである

孫軍入津說に 天津市街怯ゆ 各國兵午後三時半警備に着く

【天津四日發電】南軍に敗退りを喰ひ入られた孫軍の先頭部隊は今夜中に天津に入るかとの報に各國駐屯軍は午後三時半すでに警備に着手した、支那街は大騷ぎで各商店は門を閉し非常に混雜を來たし續々外國租界に避難してゐる

市內平穩

【某所着電】三日午後列國領事團會議について後四日朝にわたり天津租界および同じく支那街は一般に平穩、各國居留民も列國軍に信賴し安堵し、何等平常と變りない

孫傳芳氏 天津に入る

【奉天三日發聯合】張作霖氏と前後して天津に歸つた孫傳芳氏は三日『或事は市民の動搖におそれ』省の迎寳を廢し遂に下車した、他の一隊は南開村に侵入したが、今夕までには天津支那街に到着の豫定である

(寫眞＝上、閻錫山氏、下、馮玉祥氏)

京津の實權者 北京は◎閻錫山氏 天津は◎馮玉祥氏

【天津四日發電】閻錫山氏は北京、馮玉祥氏は天津の實權者となるべきこと明瞭となつた、即ち兩三日中平穩裡に實現される見込である

孫軍四日夜天津に入るか

【天津四日發電】孫傳芳氏以下幕僚は四日朝北京より天津に到着、佛租界の自宅に入つた

【天津四日發電】今朝七時半我飛行隊の偵察するところによれば孫軍の先鋒隊は天津より二里の北倉にある

孫傳芳全軍を 京津間に配置

【天津四日發電】京津線北倉に逃れた孫傳芳軍は楊村に引返したが全部隊を京津間に配置する模樣である

日本兵の 服裝をして掠奪 圖々しい土匪の横行 南軍は之を逆宣傳

【東京電報】濟南發陸軍着＝近郊土匪にてわが服又は軍服の服裝を纏着用し日本兵若くは日本人に變裝して支那人家屋に侵入し金品を掠奪又は不正行爲をなすものがある、南軍の毅然はこれを日本軍中傷の材料として『或は日本兵數名支那人家屋に侵入し金二千圓或ひ片二百圓を强奪せりとか』『或ひは日本巡邏兵支那人家屋に侵入し暴行を働いたとか』『日本兵支那商店より商品を持ち去つたとか』事實を捏造し盛んに逆宣傳を行つてゐる

山東派遣軍 中より分派 滿洲の事態惡化の場合

【東京電報】奉天軍の關外撤退およびこれに伴ふ事態につき關係當局は差當たり滿洲に增兵する必要なしとしてゐるが、萬一突發的に增兵する必要を生じた場合は規定計畫に基き山東派遣部隊中より分派することゝなつてゐるしかし右分派勢力は事態の加減によつて收縮されるものであつて步兵第三十四聯隊を基幹とする部隊或は步兵第五旅團に相當數の砲兵工兵その他特科隊を派した部隊の何れかゝなるべく青島より直接大連に輸送の手段を取るはずである

鮮內を窺ふ 馬賊に便衣隊加はり 國境愈多端

【某所着電】二日長白縣八道溝警察木谷司上り帽子山分所あての來電によれば一日長白縣八道溝に南方便衣隊多數侵入した形跡あり同地官憲は同日早朝より城內各門を閉鎖し城內一齊に捜査し容疑者二名を逮捕した、なほ同地奧地(八支里)に頭目不詳の賊十名程蟠居し附近部落を襲擊計畫中であると

【某所着電】六月一日頭目不詳の馬賊約八十名は下流より長白縣八道溝を經て十六道溝新昌洞(江岸より四里半)に移動した、その一味數名は翌二日同溝仁水洞(江岸好仁面惠山里對岸)に現れ、同地支那人に對し『汝等はわれ〱の行動を避け鮮內に避難するも無益なり』と威嚇して引あげた事實あり目下嚴戒中である、因に同溝奧地にはさきに移動して來た馬賊の一隊約卅名あるので合計百余名潛伏してゐるらしい

殖銀債券 一千萬圓發行

【東京電報】朝鮮殖產銀行は左記條件で債券一千萬圓を發行するに決した

一、利率年六分、一、期限三年据置後每年二回二十萬圓以上を抽籤に依り十二ケ年間に償還

總督信川溫泉に到着

【信川特電】山梨總督は林財務局長、依光秘書官その他を從へ四日朝八時自動車をつらねて海州出發、途中甕津モルヒネ患者治療所、川佐、殷栗、若崎驛等を視察し長淵郡廳および公普校を訪ひ、午後六時信川溫泉に到着した

總監清津に 一泊

【清津特電】湯淺總監は羅南において物產陳列館、各學校および道立病院を視察、ついで地方法院、水產試驗場その他を視察し、また山上およびの池上から羅南を視察した、四日三上府尹より管內狀況を聽取して午後四時清津着、府民の盛觀を受け其の他の陳情を聽取したのち同地で一泊する豫定である、五日は會寧に向ひ同地は元氣旺盛である

京城獨逸領 事館 復活新築決定

テーゲル氏領事駐在 京城駐在ドイツ領事館は歐洲大戰以來閉鎖のまゝになつてゐたが今回テーゲル氏が京城駐在領事として來任することゝなり八日頃入城のはずで、テーゲル氏と同行してゾルフ大使も來城するはず、なほ舊領事館跡は殖產銀行が買收してゐるので領事館新設には土地の買收、官舍の新築を要することになつてゐる

暴風警報

四日午後八時仁川測候所發 暴風雨强く暴風雨あるべし、咸南、黃海、京畿、江原、忠南、全南北、慶南北沿岸を警戒すべし 低氣壓は山東省にあり七百五十三ミリを示し東方に進みつゝあり

經濟

國有林野賣却

朝鮮總督府山林部では今般元山營林署所管に係る咸鏡南道安邊郡所在黃龍山國有林野面積八千三百餘町步を地上植物と共に一口とし公賣することとなりたるが同林は大部分成林地又は稚樹地でナラ類を主としカヘデ等を混じ一部赤松の混淆林と形成し立木は十八萬餘尺締內用材は十四萬尺締薪材は四萬尺締を超え其の附近は交通に便にして來る七月下旬頃本府にて入札賣却することゝなつた

鮮銀券發行高 (自五月二十七日至六月二日)

一、銀行券總發行高 一〇〇、九三二、一九〇(?)
平均高 [illegible]
內 正貨準備發行 [illegible]
平均高 [illegible]
保證準備發行 [illegible]
平均高 [illegible]
二、週末發行高 一〇三、三五三、一六四(?)

鮮內煙草耕作

本年度に於ける煙草耕作の許可は其の耕作地域が平北、咸南北の三道を除いた以外の全道、七十二郡四百二十六面で許可人員は十四萬九千三百二十八人、耕作面積は一萬九千餘町步此の見込收穫數量は四百三十八萬餘貫である

京龍木材消費減

最近一ヶ年間に搬入された木材は四萬四千八百二十一噸にして前年に對比して四千十四噸の減少を示したがその主要發送地別數量を示せば左のごとし(順位位)

▲安東材一一、五一五▲餅店丸太材八八九▲薪荷材一六、八九〇▲釜山(移入材)一、三八〇▲金剛山線各地一、九九一▲東豆川三四二▲京南線各地二九〇▲仁川(鮮移入材)三三三二▲咸南材一、八四五▲黃海線九六八▲元山發送四八五▲吉林材四七六

局線旬末在荷

五月下旬末に於ける咸鏡北部中部線を除く鐵道局線沿線在貨は上り六千四百三十一噸下り五千四百八十六噸計一萬一千九百十七噸にして前年同旬に比し增加品種十五減少品種十六數量に於て一千九百三十六噸の減少である。減少した主なるものは木材、肥料、豆粕、セメント等で增したものは米麥金屬器類叺莚等である米は相變らずの相場安で出廻り依然振はないが前年同旬がモラトリアム明渡しで不況で米の出廻が極度に少つた關係からである。地方的に見ると新義州附近の莚炭類安東義州方面の木材平壤附近の石炭の外米等が主であるが之等も季節的に漸減の狀態である

蘭谷水利認可

江原道淮陽郡蘭谷面を蒙利地とする蘭谷水利組合(面積五百町步事業費約三十萬圓、創立委員長小串政一氏)は一昨二日附設立認可の指令に接したから近く東拓土地改良部と正式に代行契約を締結すべしと

◎株式◎

大株短期引跡

大新 八十九圓八(不變)
鐘新 百卅九圓四(不變)
久原 五十七圓二(十錢高)
東新 百七十六圓六(十錢安)

本玉 (四日前場に於ける百枚以上の建玉左の如し)

大新 賣方白井六九〇金潤四四〇正崎一九〇外小口三店▲買方松山七二〇田邉五三〇新田四〇〇洪設二六〇出友一六〇金應一一〇市川一〇〇外小口二店
東新 賣方京盛五一〇白井二九〇大林二〇〇金應一二〇金潤一〇〇市川一〇〇外小口四店▲買方新田九七〇古川二三〇松山三八〇成浦二〇〇正崎一八〇田邉一八〇市川一〇〇外小口一六〇
京取 賣方京盛六六〇白井二〇〇古川一七〇松山一二〇外小口三店▲買方松山五九〇田邉四五〇古川一八〇大林一七〇外小口四店
鐘新 賣方小口五店▲買方新田一〇〇外小口三店

◎市況◎

橫濱生絲後場引

當限 一二五一
先限 一三一九

紐育外砂糖市場

キューバ實物 休會
ジャワ糖 六七月 休會
倫敦糖同 同一四志一一片四分一

大阪市中外棉前場へ (前日比較)

ストリクト ミドリング 六七月 [illegible] 不變
ブローチ 同 [illegible] 不變
ベンゴール 同 [illegible] 不變

仁川大豆本玉表

▲當限賣方 ⑦一五〇⑬二一五〇
▲同 買方 ⑥二五〇⑦一〇五〇
▲中限賣方 ⑬一五〇⑦五〇
▲同 買方 ⑩一〇〇⑪一〇〇
▲先限賣方 ⑩四〇〇⑦一〇〇
▲同 買方 ⑦二〇〇⑬二〇〇⑮一〇〇
▲帳入値當限中限先限不申
▲取組高當限一三〇〇石中限二〇〇石先限五〇〇石
▲出來高合計不申累計一六八五〇石

群山米穀市場

	寄付	引値	高値	安値
六中	[illegible]	[illegible]	[illegible]	[illegible]
六末	[illegible]	[illegible]	[illegible]	[illegible]
七中	[illegible]	[illegible]	[illegible]	[illegible]
七末	[illegible]	[illegible]	[illegible]	[illegible]

出來高 [illegible]

大邱米穀市場

	寄付	引値	高値	安値
六中	[illegible]	[illegible]	[illegible]	[illegible]
六末	[illegible]	[illegible]	[illegible]	[illegible]
七中	[illegible]	[illegible]	[illegible]	[illegible]
七末	[illegible]	[illegible]	[illegible]	[illegible]

出來高 [illegible]

鮮內延べ(四日後場) 釜山米穀市場

	寄付	引値	高値	安値
六中	[illegible]	[illegible]	[illegible]	[illegible]
六末	[illegible]	[illegible]	[illegible]	[illegible]
七中	[illegible]	[illegible]	[illegible]	[illegible]
七末	[illegible]	[illegible]	[illegible]	[illegible]

出來高 [illegible]

仁川各店俵合(單位百石)

當限賣方 ⑩四九⑪三三
同 買方 ⑦一九⑧一⑨四一⑩一
中限賣方 ⑩二〇⑥五三⑩三三⑫五⑬三
同 買方 ⑦二⑩五⑩九二⑪一八
先限賣方 ⑩三⑦二一⑪一八⑫四 六 七⑩二
同 買方 ⑦七⑩九⑪二

仁川穀物出入(四日)

移出 秋 (貨)(俵) 二、一五六
同 (船)(俵) 五九七
玄米(叺) 二、〇二四
白米(叺) 五八五
大豆(叺) 一、二九八
移出 白米(叺) 七、三四〇
同 二斗入(袋) 一、〇〇〇
玄米(叺) 二、七三二
大豆(叺) 五〇〇

仁川在米綜減

去る二日仁川の在米高は合計十三萬三千二百六十一叺で前週に比し八百九十七叺を綜減したが、その內譯左の如し

合格米一二二、八〇六叺▲等外米一〇、四五五叺▲白米四四五叺▲俵入五四一叺入り八、三二一叺▲俵入五四、一九〇俵▲大豆二九、七五六叺▲小麥二、五九九叺▲滿洲粟二五(?)袋▲外米一四、四二六袋

各地期米後場止

▲先限下關三〇五九▲桑名夕場十一番二九六二十二番六四▲名古屋三〇七五▲金澤二八八〇▲熊本二九八九

大阪最終氣配卅七錢(一錢高)

◎期米◎

大阪期米市況(後場)

汐先、大阪、武貝賣り荒野、田命岡米捕尾買ひを手口に地場散派止不筋賣りに値頭、思ひを買ひしも三十一錢と四丁安に始まりアト湯商內に三十錢二錢と保合ひ止は三十六錢と大引す

外小口三店▲買方松[illegible]一一〇

張氏の退京 滿洲の治安維持に就いて

張作霖氏は遂に北京を脱出し奉天に歸還した。その歸還の途中張氏の本據に近づきながら爆彈の見舞を受けたといふことは、張氏の身邊愈だ危險なるをおもはしむる。幸ひに負傷の程度に止まつたからよいやうなものゝ、もし萬一の事があつたならば張氏および張氏一派のためには實に重大なる時期に遭遇したらうとおもふ。しかして張氏負傷の危險は同時に治安上の重大事にしてさきにわが國が聲明した滿洲の治安に關する聲明は一層その重要性を示して來たわけである。治安上の不安はたゞに東北の國ばかりではない、滿洲にまでも蔓延するに至つたといふのが現狀なのである。

しかしながら一方において張氏の撤退は南北妥協に有力なる貢獻を與へることも事實であつて、從來相當に進行しつゝあつたごとく傳ぜらるゝところの蔣介石氏張學良氏との妥協運動が次第に實現し來るかも知れない。尤もとの張宗昌は孫傳芳、張宗昌二氏が依然現在地位から撤退しないことを主張とし、更に馮玉祥、閻錫山二氏が南方に時局妥協を眺めてくれることを條件とするのである。しかるに傳ふるところによれば早くも孫傳芳氏は聯退りを打ちたりといへば前者の前提はくちけたし、馮、閻の敵政はいまだ明白に主張されたを聞かぬ以上、袖手傍觀もいたすまじく之又役者の條件も備はらない、ひつきやう支那の政戰二局の前途はその目先觀をすらも確定することが出來ない、何といつてもしばらく成行を見るより外はあらぬ。ただわれ等としてはさきの聲明を固に死守することの切要をますく痛感し、これを政府に向つて警告するのみである。

それにしても問題をしかく混亂せしむる主因は聲明の不たしかなところにあり存する。ゆゑに混亂をこれ以上發達せしめざらんためには眞相を詳細に發表するに限る。南京當局に對し恐懼に堪えざるものあるやにも考へらるゝかなれども、これを全く眼前の方に即せしめばこひねがはくば大過なきをうるならんとおもはれる。われ等はかくて政府のこの問題に對して再聲明出づべきを期待してやまぬものである。」

露國に於ける列國の投資振り 利權の數が九十七 五千三百萬ルーブル

【モスコー發聯合】勞農聯邦において諸外國人が獲得した利權とその國別のため投ぜられてゐる外國資本は最近の發表によると九十七口、五千三百萬ルーブル以上に達してゐるが、その內譯は大體左の如くである。

種目	口數	(金額千留)
鑛山	一八	二四、二一五
製造	二四	一八、七八〇
農業	七	三、〇一四
木材	四	一二、三一八
商業	九	二、二一一
建築	三	七七四
交通	六	七〇〇
工業資金	二五	一一
金融	一	

この利權口數を國別にすれば左の如くである

國別	口數	國別	口數
ドイツ	三〇	フインランド	二
アメリカ	一三	デンマルク	二
イギリス	一〇	列國共同	二
日本	七	オランダ	一
スエデン	六	イタリー	一
オーストリア	五	ラトヴイア	一
ポーランド	五	リスアニア	一
フランス	五	チエツコ	一
ノルウエー	五		

これを金額の順位からいへば英國が第一位で約千五百萬留(金貨の約一億二千八分)米國が一千二百三十萬留(約二億三分五厘)で第二位を占める事になる。しかして利權の內投資額の最大なのは英國の聯營しつゝあるレナ流域の金鑛である。」

生命保險契約高 六十二億圓を突破 全國四十四社三月末現在

生命保險會社協會の調査せる昭和三年三月中における內國四十四生命保險會社の事業成績概況を見るに新契約の出來高は七萬二千四百七十五件にしてこの金額一億九百四十萬四千二百七十六圓でその內譯は次ぎの如くである。

種目	件數(件)	金額(圓)
死亡保險	四一、一六六	八四、七六三、八六五
生命保險	一三、八〇七	一三、八〇一、五〇〇
徵兵保險	一四、五〇二	一〇、八三〇、〇〇〇

しかしてこれに復活その他の增加を加へたものより死亡消滅、解約その他の消滅を差引けば、純增加は三萬七千六百十六件にして金額六千三百六十九萬四千二百七十九圓五十八錢でその內譯を見れば次ぎの如くである。

種目	件	圓
死亡保險	三六、四四一	五三、八六三、八六三、七六
生命保險	一三、五一一	一、六五四、一九九、〇〇
徵兵保險	二、五三一	八、八六〇、三五〇、〇〇

しかして三月末における總契約高即ち現在高は五百八十九萬五千九百五十七件にして金額六十二億二千六百二十六萬五千五百十五圓三十錢で、その各種保險の內譯を見れば

種目	件數	金額
死亡保險	四、〇六〇、五〇四件	五、五九〇、四三四、三三三、三〇
生命保險	六八六、六六八	一三一、八〇三、〇五一、〇〇
徵兵保險	一、一五〇、六三一	四〇三、二〇四、一三一、〇〇

を示し、又同月中における收支狀況は次ぎの如く示す通りである支拂保險金は七百二十四萬六千百五十七圓にして前年三月に比し百十五萬一千九百二十六圓五十七錢增加したしかして、死亡支拂保險は五百十五萬一千六百九十一圓六十一錢にして滿期支拂保險々々金は二百九十萬四千四百六十五圓三十九錢である。收入保險料は二千二百十萬一千四百二十三圓九十六錢六厘にして、前年三月に比して十九萬九百三十二圓九十錢六厘の增加を示し、解約返戻においては二百萬三千一百五圓二十二錢にして前年三月に比較して三十八萬四千百十六圓七錢の增加を示すに至つた

歐米諸國の產業制限運動 必要に迫られた結果か

【ニューヨーク發聯合】二ケ年にわたる歐洲各國講演旅行から歸へつた有名な產兒制限運動のサンガー女史(今は再婚によつてスリー夫人となつてゐる)は歐洲の人口問題について左の如く語つた

「歐洲は今後十年で人口過剩の結果否應なしに產兒制限の必要を認めさせられるか又は食料獲得が戰爭の混亂狀態に捲き込まれることにならう。既にイタリー、ドイツ、ポーランド等の諸國ではアメリカの移民制限などのため人口問題は焦眉の急を告げてゐる次第である、產兒制限はアメリカでは未だ主として健康問題から起つてゐるが歐洲に於ては既に切實な經濟上の必要から生じてゐる英國などは產兒制限に關する印刷物は最早や法律の拘束を受けず自由に頒布されその運動は近來着々として進步を遂げてゐる勿論醫師は領分を侵されるので未だ幾分これに反對はしてゐるスカンヂナヴイア諸國及びドイツでも產兒制限運動が追々勃興しつゝある、米國に於ける此の運動は最近議會に提出された產兒制限法案の通過を期して努力することになつてゐるが婦人會を初め多くの團體がこの法案の通過を後援する筈である」

正確なる認識 いはゆる優說問題

水野前文相に關するいはゆる優說問題は問題それみづから政略的なる意味を盛る。從つてこれが批判はあくまで事實の正確なる認識から始められなければならぬ。しかるに今日までわれ等の知りうる限りにおいては政府側および水野氏が簡單なる說明を發したゞけであつてそれ以上何ものもない。一片の聲明にあらざるば一面の想像を根據として批判を試みて居るに過ぎないのである。むろん反對政黨がこれを擧げて反對理由の一に數へることはそのことの可否に拘らず、議ぎかたきところであらうけれども、記者がこれをとらへて政府攻擊に結論を導いたといふことはわれ等同意を縱ぜざるを得ない。なぜならばいはゆる優說問題の內容は二つの說明だけではたしか千萬であつて、議論の對象とはならないからである。記者が時局の政府に對し常に批判的であり、好意の表白をなしてはならぬものなりとは、われ等といへども考へぬ。時ありて時務を論ずるともまた與者に許された範圍であらうけれども、不たしかな論題を以て現政府の存在の可否にまで結論をいそいだといふことは輕率である。

內地に於ける優良農村…(三) 涙ぐましき村民の努力

京畿道　大村綱藏

敎育の施設としては村立の尋常小學校および實業補習學校の外高等小學校および高等女學校は隣村組合立二村と共に三村組合を以つて經營してゐるしかも同村の女學校は國に隣村における良妻賢母の養成にあるがゆゑに一面においては閑寂なる一家の主婦であると共に一面においては田園に鋤をとりて男子を凌ぐ勇氣がある現に同村の主婦が一家の中心となりて農村改善に努め或は臺所の改造た簡略化度の服裝甲合等率先して村民の幸福の增進に貢獻しつゝあることは偶然でないと思ふ

次ぎに產業組合の經營とその目ざましい活動は同村の治績中特筆大書すべき一事である現在の組合員は二百九十一人出資口數千百九十口拂込み資金一萬千九百圓その他組合の設立資金總額は六萬六百余圓又組合員に對する組合員の預金總額は六十四萬五千百六十五圓の巨額に達し貯蓄資金として組合員の借入額三十八萬四千四百五十一圓を控除するもなほ組合員に二十六萬七百余圓の動かざる貯金を有することである

殊に本組合の注意すべき點はその販賣部および購買部が組合員に利用せられ居ることであつて組合員の經濟努力により取得せられたる生產品は凡て組合の共同販賣に附せられ生產品の價格に遺憾なきを期して居るしかして昨昭和二年度の販賣總額は米の十七萬二千圓を筆頭とし養蠶の三萬千七百余圓大小豆等の雜穀その他副業として麻糸藁細工等販賣を合すれば實に二十一萬七千百余圓を算して居る

購買部は本村の如き比較的交通不便にして村民は不知不識の間に高價の日用品を使用する場合なきを保し難い地方としてその施設は最も緊要であつて村民日用品の總てが組合の共同購入に仰がれその配給は各區每に配置しある組合の理事により極めて圓滑に取運ばれて居るその他本部においては組合員の納税は勿論肥料の如き組合員の支拂に屬すべき事項の總ては總理し組合員は殆ど現金の收受を取扱つて居ないのである

その他本村の產業施設としては村營倉庫の施設に屬する農業倉庫があつて農產組合と相呼應し村民の生產品の保管と倉荷證券の發行により農業經營において見るごとき資金を得るのである次いで全村を防止する等本村の總ての施設が整然として一糸亂れぬ所にこの村の特徵を見出すのである

以上が今回の視察地における大體の概要であつて自分としてもいたる所において感歎せらるゝ所が少くないのみならず議員の總てを非常に滿足せられた樣に見受けたのである只た朝鮮の現狀としてはその長の全部を採入れることは困難なる問題でその實行にはなほ幾分の時期を待たねばならぬと思ふがしかし優良の農村として何れの地方においても通有の精神たる村民の和衷協同互讓的精神と村當局の獻身的努力により理想郷の建設に邁くしつゝあることはわれく(の大いに考慮を要することであると思ふ近來市內において時々サラリー生活の輕薄なる風潮を見受くるのであるがこれか果してわれく(農業を愛し、わが商店の繁榮を表徴する意味より出たる語句なりとするならば朝鮮の農村においてもまた農民が思ひをわが農村の將來におよぼし商當局また獻身的にその衝を擔ひその誘惑を排するならばたとへ疲弊したる朝鮮に於ても大阪府富村の如き麗しい農村の建設敢て困難であるまいと思はるゝ(完)

財政極度に行詰り 明年豫算編成難 公債政策に對する藏相の態度注目さる

政府は明年度豫算の編成に關して既に行き詰りを感じて居る。即ち政府の主張する積極政策は現在の財政狀態においては殆ど實行不可能であつて、新規事業の如きは殆ど認めることの出來難い狀態にある。右は今次の出兵その他によつて剩余金の減少を見たといふ事實もあるが、單に出兵のみを理由として政府の大方針を變更することは出來難い處である、財政の窮屈がこれをゆるさゞれば如何に政府が積極政策を主張しても實現不可能である。殊に三年度豫算は農村政策の結果歲出も頗る增加して居り、更に四年度に引續いて實行出來ず、政府の根本策を遂行出來ないのは政府としては大なる痛手であり、國民の信望もこれによつて極端に飜化することは免れ難くないとされてゐる。

ところである。殊に注意すべきは三土藏相の態度と聲明であつて、公債政策の如きは特に株式界に大なる刺戟を與へてゐる。即ち三土藏相は公債の積極的增發に反對的態度を表明をなして居るが、右は政府の方針をして益々消極的ならしめるものであり、積極政策はおろか消極政策の消極政策に變更せるが如き觀があるとに三土藏相の方針はすでにこの方針に基づいて極端なる消極策をとるに決定したといはれてゐる。かくの如き豫算編成方針が果して民望をつなぎうるか、又政府の面目は何れにおいてたつか頗る注目すべきであつて、殊に公債政策の如きは今日の財界にも少からぬ影響を有するので、その編成方針と藏相の態度は頗る注目せられてゐる。

地方還元の意味で 一億圓を投出す 有り餘る預金部資金を 更に四千萬圓增額

財界救濟以來銀行の態度は一變し貸付に對して極度の警戒をなし一方貸付資金回收のみを急いでゐるので地方產業資金は著しく枯渇してをり加ふるに地方資金は何れも中央に集中し地方融通資金は根本的に枯渇してをるので產業の不振は想像以上である、よつてこれが對策上地方に對する資金還元の方法を講ずべしといふ議論が多く關係各省においては種々の對策を講じこれが具體化をはかる處があつたが地方產業資金の枯渇はなほ著しきものがある、よつて大藏省預金部は預金部資金の地方還元を行ふ事は決定し六月上旬預金部資金運用委員會を開催し資金運用の具體案を決定するはずであるが聞く處によれば內務省、農林省關係の低利資金は六千萬圓に決定してゐるのを資金激增を理由として增加せしむる意味において更に四千萬圓を增加し合計一億圓として兩省關係の低資融通を許り以て產業資金の潤澤ならしむると共に地方還元の實を擧げる方針であると

來議會提案 私營質屋法改正 內務省て調べ上げた取締法改正の主要點

現行私營質屋取締法は現下の社會狀態に適應しない遺憾があるといふので一昨年來これが改正を目論見內務省社會局において取ら調査研究中の處すでに成案を得たのでいよく來るべき通常議會にこれを提出する事になつてゐる、しかして改正の要點とする處は貸付利率の高き事および貸付步合の低き事および質物の處分方法、利息計算期間の改正および監督規定の改正等にあるが今社會局においてこれ等について調査したる處によれば貸付利率は東京市では最高年四割八分(日步十三錢二厘五毛)最低二割四分(日步九錢八厘六毛)で大阪質屋取締法の最大限度二割四分六毛(日步五錢五厘九毛)を超過せるものと認められるが實際においては取締法を十圓以下の金利を限定しそれ以上は利息制限法を一般規定に委ねたるを奇貨として不當なる高利を附してゐるらしく從つて質屋の利率は大なるものであらう、殊に質契約の延期又は質物の交換、拔出等による更新の際には同一月に二回の利息(いはゆるオドリ)を附する爲めに利息の過重を來すものである次ぎに質物の處分については流質期限の通知および期限の延長といへども處分前においては入質者は質とすものは殆どないそれを處分方法の優先權を認むる等の好意をなすものは殆どないそれを處分方法は何等の制限もなく恣意にまかせてゐるがこれも改正されるはずであるが現在法規を無視して暴利を貪る惡辣なる手段をもつて細民階級の膏血を絞つて飽なき全國二萬近い質屋營業者にとつては公益的營業と共に大いなる脅威となるであらう。

銀行減配

銀行の減配は大藏省の久しく要望して居る處であつて從つて今期の決算においても當然財界の現狀より見ても減配を要望して居るのであるが當局は今期において特に特殊銀行の配當復活を認める事に決定したのでその振合ひ上普通銀行に對しても減配の勸誘を避け當行自由の行動を認める事となつたが、なほ今期配當に當たつて減配の必要なしとするものも株主の要求に應じかされ減配せぬ方針をたてつゝあるものもあるが、これに對しては當局は容認する方針であるが何へ容認するにしても當該銀行の成績等をも相當調査の上容認する方針であるが、當局においてこの方針をとれば何れも多少の無理をしてでも減配するものもあるべく見られて居るが大藏當局としては淘汰增加とこれが消化策に苦心しつゝある今日であるから減配するのが當然であると考へる仍つて減配せざるものは僅々十數行に過ぎないと見てゐるが果して如何なる結果を示すか疑問とされてゐる。

廢邑の人々 (九)

崔允秀

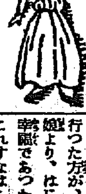

で、怒濤は、遠慮容赦もなく山なす波をスサングの船にぶつゝけた。ために、今度夢寐の間でなしに現の間で生死のちまたを彷ふたものであつた。ぐりとくねられた船は、かくて覆くた時、無思の自然見らを呻へたまゝ下流の方へ押流された

しかし幸ひに船は暖暖の厄運から逃れたのであつた。船頭はたゞ一念をこめて着きに向いて岸へ漕んだ。これで、彼等も天命に激したわけだ。

かやうな力強い論理的狀態は今までのまどろかしいわれが主人公の愁嘆間出を一擧に覆つてしまつた。スサングは、泣き呼ぶウンテを一方に擲、他の一方に羈絆した姿を想起した。

現實の姿は悲慘面は、かくて一つの大きい教訓を彼に啓示じたのである。彼は妻と手を抱いて無思の中に天命を諦した　そして暫く妻をたすけてやつと陸に上ることが出來た。

「はあ、……これで助かつた―」十年の運命をちゞめた船頭はあへぎの中でから叫んだ―「背中がひやりとしたが。あ、あ、このヨンダサン河をのろはねえものつたらねえ。ふんとに。……畜生め―あれを見さつせえ。水のやつ、いたづらしやがつて、畜生め、あねえ肥とる田圃を年々平氣でむしやぶりやがつて。あつしあお上におねげえするだ。河の中へはいつちまつた田圃の代りにどこから茶地をくれつて。旦那、あれあ、娘を賣つて買ひ入れたもんでげすよあつちのかはらでも頂戴しねえと腹の虫が承知しねえだ」

船頭は、そのぢゞむさい顏に、生まれてはじめてらしい多彩多感の表情がごつちゃになつて、そのいらだつ心の虫をべちやくわかせるのであつた。

スサングは彼にいくらか握らせて別れた。暗い陣は、熱湯を飲まされた犬のやうに、あゆみの形がみだれた。

彼は、上ほどヨンイルの街に近づいて行つた。しかし、娘を賣つて手に入れた畑を水禍にされてしまつたあの船頭ののろひ聲がスサングの耳にもつとくくつついて來た。

彼は、もう一度振かへつて、ぼんやり立つてゐる船頭を見た。そして、その戻りがけに、妻の顏を見た。しかし、さきのやうな不快は感じなかつた。むしろ、不憫を感じたのだ。―それは、妻をヨンイルのシムボルと見た感じからであつた。廢れ行くヨンイルの衞物的シムボルと見た時の感じだ。老人の曲のやうなヨンイルの街の存在そこに住む所のぐうたらな、おつくふな百姓、それかと思つたら、せつかちなわやな漁民。すべてがかんからんにひからびたところの禿山地帶、そこの人間はいきるための存命ではなしに、存在に打ち巡がれた人間であつた。そこの總らにはうられて行くのが非常な出世と思はれた。うられて行つた方が、幸福の進路についた娘より、はじめも終りもかへつて幸福であつたから。彼等の幸福はこれすなはち厭世であつたのだ。それは彼等の傳統的哲理であつたのだ。

スサングは、かやうにヨンイルを指して批評を下しながら、うなだれて歩つてあゆみつゞけた『あゝ廢邑!―そして廢族よ、廢族よ!―彼らは永遠に地球外の存在だ―』―スサングは、自分のだらしない矛盾撞着のふがひない心の狀態への叱咤をも含めて、かく呪詛を擲げざるを得なかつた。

しばらく、無言の中にヨンイルの街頭に入りかゝつた。彼は或る重大な敎訓への屈伏を感じたかのやうに、かう呟いた―

『廢邑へ!―廢邑へ!―廢邑へ!―』

日本卓上糊元祖

不易糊

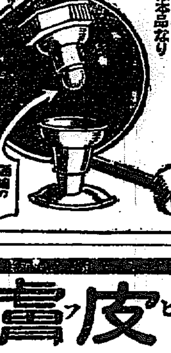

新案特許の　不易水糊　最新式卓上水糊は本品なり

一、特許により液の多量流出の憂なし
一、汚穢の附着なく經濟的である
一、實用に便利で衞生的である

本品はノビよく香氣馥郁として固着力絕大なり　銀行、會社、學校等へ特に推奨いたします　(全國文具店、雜貨店、紙店にあり)

實質以上に賞讚される　不易墨汁　つやく(とした墨色のよさ　事務用、習字用、廣告ビラ書き用マーク捺用等には最適品であります

東京　不易糊工業株式會社　大阪

京城府明治町二丁目(本町明治屋横より入)
中島病院　內科　小兒科
入院隨意
院主　中島貞信
電話本三七八番

到る處氣人の良い　天下一品　此の銘酒和か松

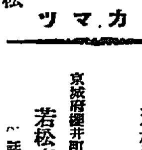

ワカマツ

醸造元　大邱　若松商會酒造部　電話長二二番　一七九番
京城府櫻井町　若松商會出張員　電話長本局九七五番

化學應用　金もうけ

資本の大小を論ぜず化學の力を應用してスグその日から金儲のけ出來る講習錄にして農林省指定獎勵品及特許品の製法五百餘種を敎授す學力あれば何人にも入學を許す規則書二錢郵券送れ

成功者狀山の如し　東京市赤坂區表町二の九　製造化學通信學校

優秀なる成績を永久に持續する

タケムラポンプ

天下一品

◎タケムラ型ポンプは左記各地ノ信用アル機械店ニ於テ販賣ス
京城、仁川、釜山、大邱、大田、普州、元山、群山、裡里、木浦、江陵、平壤、鎭南浦、馬山
製造元　竹村機械製作所　大阪市港區八幡屋元町一ノ二七一

金銀地金買入

京城明治町　德力出張所

慢性頑固の皮膚病最良薬と

小林タムシチンキ

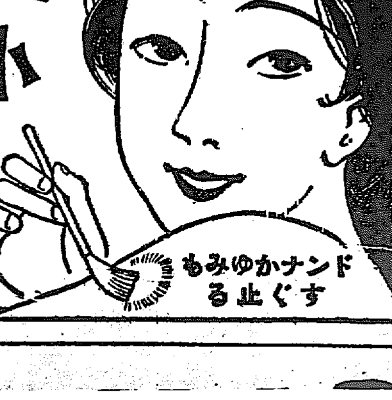

慢性頑固のたむし、いんきん　皮膚病一切　小林タムシチンキ一瓶で美事に治る

◎最新の學理と幾多の實驗により創製したる皮膚病薬の最高權威なり
◎本病に苦む方は迷わずスグ用ひられよ

◎主治効能
▲たむし　いんきん　▲水虫　なまず　▲くさ　はたけ　▲ひぜん　にきび　▲痒疹　雁がさ　▲白禿　ひげくさ　▲吹出物　そばかす
◎其他皮膚病一切

◎特長
▲奏効迅速にして殺菌力偉大、內攻の恐なし
▲無色の水薬故着色せず塗布して爽快なり
◎定價　一瓶・五十錢・壹圓

本舖　本社　大阪京町堀通(八一〇)　支社　名古屋呉服町(二八)
株式會社　小林大薬房
代理店　キムラ、新井、大黒、藤田、森田
◎小林タムシチンキと御指名を

創立　明治參拾貳年
倉庫業兼營

株式會社　朝鮮商業銀行

京城府南大門通貳丁目百拾壹番地

頭取　和田一郎
副頭取　趙鎭泰

支店　京城鍾路、南大門外、同本町二丁目、同本町四丁目、東大門、元山、開城、仁川、平壤、利川、淸州、群山、新義州、全州、沙里院、平壤、同大同門、鎭南浦、鐵原
出張所

寫眞機と材料アルバム類　思ひ切つて安い
釜山辨天町一丁目　山崎寫眞機店
電話二二七五番

咸北の旅から(一)
總監の巡視に隨行して
和島生

池上總監の巡視にお伴して咸北の旅に出る、六月一日夜十時四十五分である、總監をはじめ李學務局長、甘庶秘書官、田中通譯官、丸山屬、出司屬、池上警部長並に記者と一行八名を乗せた北行の汽車は闇を衝いてはせること六時間餘、夏の夜は早くも明けて五時半、元山驛頭に朝風を浴びて多數の官民は出迎へてゐた、眠ざとい總監はこの時すでに展望車に現れて、この熱誠なる地方民の歡迎を受けてゐるのであつた、然るに、實は隨伴の記者はこの時白河夜汽車の眞ッ最中、定刻近くで漸く眼を覺したのであつた、時に空はあくまで晴れて陽は暖かく、まさに八時に垂んなんとしてゐた、日は三竿、われひとり寢醉顏ずといふ間のわるさ、しかも甘庶秘書官に『モウ元山を過ぎましたか』といふ記者の質問『モウ咸興ですよ、雨戸を々』と甘庶君はいふ、實を申せば、前夜わが社の各部長招宴に列して聊かキコシ召し過ぎた爲、激震にゆられ〳〵ていゝ心地に夢をむさぼつた報は覿面、甘庶から一矢むくいられた次第、主人役として飲ませられ過ぎたのは記者の罪にあらずなど〻歎聲を弄じてゐるうちに汽車は内湖、西湖津を過ぎて右手にはてしなき大海原が現れる、水は淸く、岸を洗ふ波は雪のやうに白い、眞に白砂青松、一幅の畫圖である、殊に内湖は今や大發展の途にある三菱が一億圓の巨資を投じて窒素肥料の大工場を建設し、近く八千人の從業員を以て事業着手せんとしてゐる、その暁にはこゝに約六萬の人口を擁することになるさうだ、この外西湖津には野口の同じ事業あり、この邊り一帶地下に埋藏せる金銀銅鐵並びに亞鉛、雲母その他の鑛物正に二千餘萬噸に天然の一大寶庫がまさに開かれんとしてゐるのである、將來は必ずや咸興から内湖、西湖津と一大工業都會が現出するであらう、咸鏡の前途誠に多幸なりといふべしである

咸興驛には可憐なる普通校、小學校の兒童が整列してゐた、總監はわざ〳〵下車してこれ等の小國民に對し、學務局長をして一場の訓話をなさしめた、そしてその中に、霜降の詰襟服を着た可愛らしい兒童がゐた、『お前は内地の人か』と總監はやさしく問ふのであつた『いゝえ』『あゝさうか、朝鮮の人か、國語を話せるネ、上手だネ』と頭をなでんばかりにしてほめるのであつた、それから更に歩を移し小さい内地の子供の頭をなで『お前はいくつだ、ウム八才か』など〻温顔に微笑をたゝへて尋ねたりするので、並みゐる地方人はこの美しき情景に見とれ感激したのであつた、霜降の洋服をきた子供は、全く内地人同樣であつた、ソコで記者は考へた、總督府の大方針たる國語獎勵と勤儉貯蓄の勸めによつて鮮兒童が將來鮮式の服を脱ぎ棄て〻内地の兒童同樣に詰襟の服裝をする時が來るのではあるまいか、外形と内面とが漸次内地化して、ソコに同化の實が擧がるのではあるまいか、そして朝鮮の人々の融和が完全されるのではあるまいか、むやうになつてはじめて内鮮の融和がやすく出來て、内鮮男女の結婚が今よりも多くなつて、そしてはじめて内鮮の幸福が擴大充實されるのではあるまいかと、つく〴〵考へざるを得なかつた

端川では郡民有志から、端川、惠山間道路の陳情があつた、同線は大正十三年十月、すでに本府から測量班が來て豫定線となつてゐるが、來たる九月咸鏡線全線の開通すると後は全道一の鑛物を開發するには是非共この線が必要である、天然の寶庫を開くために敷設促進の希望するといふのである、誠に至極尤もな希望である、三菱が一億の巨資を投じたのもゆゑあるかなと思つたら午後零時五十五分城津に汽車を捨て途中居山に登つて鏡城を興し、點々、鏡城を巡したやうな寂寥白雲、諸居を慨しいまゝにして居山についたのは三時十分、こゝから再び汽車に乗つて觀察一日の宿泊地たる城津に向つた

われ等はすでに咸北の地に入る安達知事、阿部警察部長一行に加はつて車中一しほの賑ひを呈した、城津に着いたのは五時四十八分、驛頭には在鄉軍人、學生、官公吏兩側に出迎へ並んであつた、總監は徒歩してこゝで伊東郡守から管内の狀況報告あり終つて官民の接見あつて後裏の小高き山に登つて市中を望見した、街はかつてロシア兵に焼き拂はれた土地、感慨の深きものがあつた、港は天然の岬に挾まれて良港たるを失はないが、遺憾ながら防波堤によることが出來ない、ソコで城津港民は夏目會長の名によつて一、城津、惠山鐵道の速成、二、城津港の修築、三、城津惠山間の鐵道敷設の價値を認識するのであつた、否地方官民の努力によつて偉なる將來は實現されるであらう

郡守の伊東君は記者と同郷の前出身、熊谷道から朝鮮に來てゐる有志である、同郷の關士、總監長に觀察を醸まれ大いに賑はつたのを得たのは實に愉快であつた、朝鮮も北の北、京城へ出るよりもロシヤ領に近い城津で、内地の東北端なる廳前の人に會ふといふのも面白い因縁ではある、月は冴え冴えて冴え、屋内にあつても浴衣に綿入のどてらを重ね着して丁度かゝなかつた、城津の夜は更けた、誠に靜かである、時計を見ればまだ十時二十分、京城から約百三十里と聞いて、はじめて遠いなアと思つた、靜かであり閑かであるのも無理ではなかつた(二日夜城津丸中旅館にて)

平安南道
一層の努力を要す
兵備充實問題につき 松井會頭談

全鮮商業會議所聯合會並に全鮮兵備充實大會に平壤側を代表して出席した松井商議會頭、古莊同評議員の兩氏は二日午後三時四十分着列車で歸壤した松井會頭は語る

鎭南浦の築港問題が極めて愼重に審議されたのはうれしかつた然し元山築港問題なども差あることであるから決して樂觀を許さぬ一層目的の貫徹に邁進せねばならぬ兵備充實に就ては軍部側には既に充分了解されてゐるやうだから此上は在京政治家を動かす必要がある然し經濟の關係もあるのでよく東京に行く者とか東京に居る日の多いものとかいふやうな人を各會議所評議員、府協議員中から二名乃至三名を選ぶこと〻なり平壤では聯合會の自分の外に關島莊平、朴經錫兩氏が個人の資格で選ばれた各委員は今後機會ある毎に足並みへて活動する譯である尚ほ平壤は兵備充實要望の先唱者であり三名の委員では不足と思はれるので近く聯合會へ委員二三名の增員を要望する積りである(平壤)

五個以上は從量燈
明年三月から改正

平壤府營の電燈は既燈數十個以上に對して從量燈とし九個以下は定額燈にしてゐるが電燈使用戶數一萬二千戶中十燈以上の電燈を點じてゐる向きはその一割の千二百戶に過ぎず五個以上位から從量燈にする方がよいではないかといふ意見があり理事者もまた考慮してゐるが同規定は二ケ年を經過せねば改正が出來ぬので明年三月からこれが改正を行はれる模樣であるなほ之が改正は電力節約上非常に有利であるとみられてゐる(平壤)

火田を視察して
小島平北農務課長談

平安北道小島農務課長は總督府より出張の火田調査員と共に去る十三日から上流奧地視察中であつたが卅一日歸任したその話によると今年は雨量が多かつたため水利組合のない地方も水通りが順調でもうすでに挿秧も始終つてゐる十五日の降雹は厚昌、慈城の兩郡は少し被害があつたらしい烏首端といふ所は一尺六寸も積り中興が六寸位は一寸程であつたが野菜、粟麥、水稻等葉先だけの被害で大した事はない住民は降雹は豐年の瑞兆だとて何れも喜んでゐる價な沿線地方も挿秧がもう終つてゐる今後天候に異狀な變化がなければ相當の豐作も豫想されるといつてゐる(新義州)

忠清北道
自動車の速力を制限
市内は十哩以內の事

從來清州の市內を往來してゐる自動車は速力はおかまひなしに疾走してゐたのであるがこれではこの狹い町に危險とほこりでとてもたまらぬと苦情百出し大分八釜しくなつて來たので清州署においては捨おけず最近自動車營業者を集め協議の上市內は十マイル以上の速力を出すことは以後まかりならぬことゝなつた(清州)

◇…既報不良青年大擧強行事件に係る中井上農學校長並に李同校敎諭に關する點は事實相違の旨同校長より正誤申込みあり全文を取消す

全平南對龍鐵陸上競技
十七日擧行

全平南、龍山鐵道局對抗陸上競技大會は來る十七日擧行のはずであるが平壤體育協會では來る六、七兩日午後四時より平中グラウンドにおいて同對抗選手詮衡競技會を開くことに決定した多數選手の參加を希望すと(平壤)

傳染病狀況

忠北道目下の傳染病狀態は既發病者、清州一、丹陽八腸チフス、清州五、報恩四、沃川一、鎭川三、槐山五、忠州七、パラチフス、忠州一、發疹チフス、鎭川八、槐山一八、陰城八、忠州四ヂフテリー忠州一で忠州は本年に入つて合計十六名の腸チフス患者を出し內三名死亡、全快一名にて死亡率おほし通た寒心すべき狀態であつたが今の處新患者發生せずまた清州、槐山も同じく新患者を出さぬので漸次終熄すべく見られてゐる槐山郡の一發疹チフス十八名は痘瘡で今の處死者一名を出してゐるが續發の恐れあり警戒されてゐる清州署においては清州において六月四日より接客業者および傳染病患者を出した附近各戶の保菌檢査を行ひ井戶、下水の大消毒を行ひ徹底的防疫の絶滅をはかる由である(清州)

合財袋

◇…平壤在鄉軍人分會平壤聯隊民族射擊大會は來る十七日午前八時から陸軍射擊場に於て擧行される參加資格は年齡十七歳以上四十歳迄の男女で人員七十名限り參加希望者は來る十日までに幸町同分會事務所又は各組長に申込まれ度いと

◇…一日鎭南浦入港の第十七驅逐隊(神風、山風、涼風、[illegible])の四艦は三日午前八時半投錨新義州に向つたが高橋司令の好意により府內官民有力者を乗艦せしめ大同江に於て投身者救助作業演習行動を見學せしめた

◇…龍山、大邱、太田、京城、定州、新義州、平壤の七ケ所へ設けられる航空標識は一文字一間四方位の大きさで地上二メートル位のやぐらを建てそのやぐらが空中から圓で字を成すもので平壤に於ける同標識は平壤府外箕林里方面の普通江平野に設けられる

◇…平壤每日主催西鮮女子庭球大會は三日鎭南浦高等女學校コートで開催鎭南浦高女學校原田中原組が優勝した

國境へ

二日午前七時平壤飛行隊にて後田隊長の訓示、前列左から長野中尉、福田少尉、佐藤少尉、藍中曹長

忠清南道
原田選手妙技を振ふ
大田の硬球模範試合

我國硬球界の權威原田武一氏は趣名のコーチを終り二日夜三上選手と同伴來田三日午後二時からわが社大田支局主催大田庭球協會並に湖南日報社後援の下に庭球コートにおいて模範試合を行つたが正午頃よりきびすを接して會場に押寄せたファンは千名を突破するの盛況を呈した、二時吉野支局長の挨拶に次いで氏を紹介し直に富田氏審判の下に原田、三上兩氏のシングル模範試合あり何れも氏の妙技に魅了され更に西本氏審判にて原田、三上對富田、菅氏のダブルス試合あり三時終了協會員有志の懇談コーチをなし四時散會盛況を呈した(大田)

シングルス試合
原田 六—〇 三上

ダブルス試合
管 一—六 原田
富田 二—六 三上

第一セット
管・富田 1 7 2 5 3 0 2 —1
原田・三上 4 9 4 3 4 4 4 —6

第二セット
管・富田 3 4 2 0 4 5 1 3 —2
原田・三上 5 6 4 4 2 3 4 5 —6

天安庭球大會
晋陽李金組優勝

三日天安郡廳コートで庭球大會開催參會者は天安郡廳、成歡面、聖居面、東面、洪城郡廳、晋陽郡廳並山郡廳等の選手で午前十時郡守の懇切な辭に火蓋を切り左の如き成績で天安大勝金組の榮冠あり晋陽の李金組が大勝し優勝旗および本社メタルの寄贈あり盛會裡に終了した(天安)

三回戰
晋陽(金李)×—〇天安(崔孟)
東面(李趙)×—〇天安(朴李)
天安(沈金)棄權 晋陽(李金)

四回戰
天安(金韓)×—〇晋陽(劉朴)

準決勝戰
晋陽(劉朴)×—〇天安(崔孟)
天安(李朴)×—〇晋陽(金李)

決勝戰
晋陽(金李)〇—×天安(崔孟)

天安消防幹部成立

天安消防組幹部は既報の如く總辭職をなし一方組員も退職を請願問題の時解決すべく、地方官民有志の會合協議により總職、新任、取、副組長等問題に一任し數回の協議を經た結果組頭に押戶氏組頭に榎本丑太郎氏小頭に[illegible]氏を推すこととなり組員に職を爲れた幹部は左の如し

▲組頭押戶政夫▲副組頭榎本丑太郎▲閔機棋▲第一部長寺尾治三郎▲小田藤藏秀之、河村保一、田島根▲第二部長江島金八▲小桃尾元和助、山中初太郎、舞ノ上高吉、金錫俊、管計松木豐治郎

忠南雜俎

◇來る二十二、三兩日京城に開催の全鮮公職者大會に大田代表として出席すべき人選を五日午前十時より面事務所にて道評議員並に面協議會員會合協議會を開く筈

◇江景實業團體の山道立病院團の野球試合を三日江景山邑學校コートで催したが二十二對二十二の同點で無勝負

◇修養團婦人部竹內浦次郎來天を機として天安警察署武德會館で卅一日の兩日にかけて一夜講習を開催天安、成歡、竹山等より多數の婦人參集作業並に講話を行つた

◇江景池上禮讃會支部發會式は一日午後七時から埔町高棟支部長宅で開催し幹事十名を選定幹部の事務の協議を爲したが會員の出席者五十餘名盛況裡に十一時散會した

慶尚北道
繭値の協調困難
七日最後の協定をなす

慶北では本年繭の販賣につき去る廿八日以來數回にわたり關係業者と協議を遂げたが何分本年は糸價と繭價の値開きが多いので協議が纏らず整であつて結局來たる七日最後の協定をすることになつた然し早いものはぼつ〳〵出廻るので七日までは取敢ず左の方法によることに協定した

一、各郡共同販賣計畫繭は特賣となすこと
二、來る七日までは横濱清算市場の先物と當切の和を二分したのを標準相場とすること
三、前項の標準相場千三百圓を基礎とし大邱に於ける損額を五十七錢三分とすること
四、本道繭は相當大量でもあり全部一品種で生絲の生産に好適せる故適當な損の郡地を認むること
五、各郡農會は販賣手數料として從價百分の二を徴收する外一切費用を負擔せしめざること(大邱)

慶北雜俎

◇昭和二年度慶北道に於ける漁獲高は六百十八萬九千圓で之を前年度に比すれば百十三萬六千七百二圓の增加であり又製造高は百千七百二十五萬四千七百七十九圓にして前年より十萬七千五百七十三圓増し總高は七百五十四萬二千八百五十一圓である

◇慶北衞生試驗所は五月中の依頼件數は七十三件內藥品が五十七件その他は鑑定、寄生蟲卵、定量分析等でなほ藥品小分封緘が四千五百三十二件であつた

◇迎日水利組合では今春以來揚水用水機を最新式と取替改良工事中であつたが今回竣工したので來る九日午前十一時右揚水場に於て揚水機の運轉を試みる

◇大邱第一階段堂は休業修繕中のところ今回落成(慶東線扶助洞兄山江下流)に一日より營業開始

◇氷店でビール類を販賣することは種々な弊害があるとて大邱署では本年度からそれを絶對に禁ずることにした

◇須藤慶北知事は新道獎勵の意味で慶北道內から入選した作品中大邱秋季展の石綱、同林命祥のドン山、同城戶關係の田園の風景展覽泉川の繪の赤ホストの見える風景の四點を買ふつた

◇森に濟州に於て悲壯な最後を遂げた田中警部夫人の京城自宅(當時伍長)に大邱憲兵隊曹長營內住鄉警長一同から弔慰を呈し去る三日大邱駐屯中慰憲兵大尉長廣江氏より一日懇切なる慰狀が到着した

昨年度の砂防工事

慶北における昭和二年度實行の砂防工事は中國雲新線は慶州外六郡所において山腹新設計地積二百一町步に對し八萬二千六百圓の地盤保護工事に對しこれに財防ある施設に對し一萬二千二百圓の砂防施設工事を施設し總局九萬九千八百圓の工事を施行した事になつてゐるがこれに植栽した苗木はヤマハンノキ四十八萬六千本を首位としヒメヤシャブシの二十五萬一千本、アカマツの二十萬四千本これに次ぎまたクロマツ、リキダマツ等を加へ合計九十八萬本を用ひた、また面有林砂防工事(地方費補助によりて施行)は最初の事業である事と豫算なども最少限度に切り詰められた關係上その實行は余程苦心を伴ふたが郡面の大努力によつてとにもかくにもほこりなく進捗し豫定の十ケ町歩において山腹工事百九十一町歩を了しこれに投じた經費は夫役一人は六十錢に換算して四萬六千七百圓で本數それ〳〵ヤマハンノキ、ヒメヤシャブシ、アカマツなど合せて八十五萬三千本を植栽した(大邱)

黃海道
派遣兵へ贈る
慰問袋募集

沙里院驛にて在鄉軍人分會婦人會支部では支部出征軍人に對しその勞苦を慰むる爲の慰問袋を一般から募集する事とした

一、募集締切 六月十日
一、取扱場所 黃山郡廳
一、寄贈品種類 一尺白布、袋巾七寸巾ハンカチ、タオル、歯ブラシ、歯磨粉、風邪藥、石鹸、シャツ、サルマタ、乾菓子、其他危險性なきもの液體類以外のもの
一、慰問袋に住所氏名を記入する事
(名札袋は脫落の虞あるから直接袋に記入するを要す)

平山の金鑛山開き

京義線物開驛の管石鑛業本社支部長茂吉澤太一郎氏の經營出願にかゝる西峰面黃白里石鑛山の金鑛山開きは三日午後三時を卜して盛大に擧行した南川よりは鄭平山郡守日吉警察署長其他各團體總代及郡外有志一同自動車をつらねてこれに參列し試掘場を前に式場を設けまづ茂吉氏によつて山靈を祭られ一同記念撮影後に式に移る被夏氣に覆いて宴に移る初夏の若葉を渡る微風に瀧川平野の野趣をくむでビールの滿をひき一同歡を盡くして歸路についたが同鑛山は鑛區四十七萬余坪試掘(約二間の手掘)含有鑛物を平均十萬分の五乃至六にして部分的には百分或は千分の五六もあり肉眼を以てするも粒金附着を見る狀態にしてその含有量の如きは稀に見るものであるとは府技師の言明する所であるとすでに各方面の大會社は盛んに留目し中から採掘もある模樣であるが茂吉氏は當分手ぼり水車洗鑛法により採金する方針である(南川)

京畿道
仁川春季庭球大會
鈴木朴組優勝す

仁川體育協會主催春季庭球大會は三日午前九時から西公園コートにおいて開催された、府廳、稅關、鐵道、郵便局、南北兩銀行、各銀行支店その他府內庭球團體を網羅し五十三組參加しA、B兩コートに分れて熱戰を演じた末終りに南鮮銀行鈴木、朴但兩組し選手カップを獲得したがこの日前日來の雨も名ごりなく晴れぬぐふが如き快晴に惠まれて大盛況裡に五時半終了した、主なる成績左の如し(仁川)

準決勝戰
高橋、井上四—一〇金雨東、崔益燮
鈴木、朴四—二李銀雄、池成國

決勝戰
鈴木、朴四—〇高橋、井上

仁川雜俎

◇さきに仁川府廳では府民に對し生水の飲用は危險なりと通達し道技師に依頼して分析試驗中であつたが此の程飲用するも差支へなしとの回答を得たので二日各町總代委員其他各方面に對し其通知をした

◇五月中の仁川手形交換高は一萬二千五百三十九枚、七百五十五萬二千二百三十九圓、一月以降累計六萬一千四百三十四枚、三千八百七十萬六千三百二十三圓

◇仁川券番の溫習會は五日午後六時から表町歌舞伎座に於て開かれる、番組左の如し
長唄、勸進、吉野山、菖蒲浴衣、末廣狩、紀文大盡、娘道成寺、常磐津、三保の松、御祝儀、小寶(若柳吉梅、同吉故郎)

◇仁川布木商組合では三日午前八時から山手町公設運動場で大運動會を開き盛況裡に散會

◇戶別稅賦課等級查定に關する仁川府協議會全委員會は引續き四日午後二時から府廳會議室に於て開かれるが委員會は四日を以て終了する豫定

◇仁川署では一日特別交通取締を行つたが告發四件注意百十一件制止六百二十四件で左側通行をしない者が最も多かつた

◇仁川兒童保護會では二日午後三時から商業會議所に於て評議員會を開き二年度決算報告其他を協議した

三日の月蝕

三日の月蝕は南北アメリカの西部太平洋濠洲、アジア本部の一帶で見え我國本部では月出後間もなく蝕がはじまり西部ではかけながら月が出て來た、仁川の月の出は三日午後七時四十四分ですでにかけはじめ、皆既蝕のはじまりが八時卅一分で蝕の甚だしい時は九時九分、光の出初めた時が九時四十八分で十時二分復圓した(仁川)

慶尚南道
海水浴のシーズン來る
松島浴場に新設備

夏の釜山を飾る松島の海水浴場と大廳町の夜店は漸く時期にもなつたので松島海水浴場の方は府でも大いに考慮し昨年七月中頃になつて開くのを本年は特に開場をくりあげて六月末頃には府民一般の慰安のために公開する意向でなほ近年は釜山以外の奧地からも避暑のため松島へ海遊を試みる人々も多くなつて來たのでこれ等、遠來の人々の爲に出來るだけの便宜を與へること〻宣傳方法も從來の殼を破つて積極的にやる由である、大廳町の夜店は本年は夜間マーケット式にして町の繁榮にもなれば市民の利便になるやうにする計畫で有志はよりより協議を重ねて居るが近々開市になる模樣である(釜山)

釜山共生園
落成式擧行

社會事業團として活動しつゝある釜山共生園は朝鮮同胞の感化救濟のため寄與するところ少からず總督下賜の榮を有するがかねて高瀨合名會社、山本榮吉氏その他有志の援助によつて釜山鎭驛前に園舍の新築中であつたがこの程落成したので三日午前十時より知事府尹その他三百余名の官民有志を招待して盛大なる落成式を擧行した、祝宴には余興として野口龍心師の大浪花節があり何れも同園の前途を祝し歡を盡くし散會(釜山)

10-9 釜鐵勝つ
對實業戰

興味の中心となつた實業野球聯盟リーグ第二回戰は三日釜山大新町グラウンドにおいて釜山鐵道對實業の第二回戰によつて火蓋を切つて落されたが第二回戰は大邱、釜山鐵道、釜山實業の三チームによつてリーグ戰を行ひ二戰二勝の聯合は第二區代表として京城豫選の榮冠をうるのであるから兩軍とも是非勝たねばならぬ試合でその上兩軍とも前回同樣のベストメンバーによつて擧行されたが實業軍は一回表に三點、二回に二點を獲めて最初にリードしたがねばりつよい鐵道軍は三回裏に四點、四回裏に五點ともり返し大接戰を演じて遂に鐵道十對九にて實業惜敗得點左の如し(釜山)

	一	二	三	四	五	六	七	八	九	計
實業	2	3	0	2	2	0	0	0	0	9
鐵道	0	0	4	5	0	0	1	0	0	10

馬山の高齡者
六十八名

馬山府において調査中であつた八十歳以上の高齡者數は先日調査濟みとなつたが、その數は六十八名で、內男十八名女五十名で、內地人は十名であるが、最高年長者は鮮人山富町二十八番地朴日實といふお婆さんで今年九十九歳である

道路選奬式

羅南釜山鎭間の道路選奬式は十日午後二時より水口道知事以下參列の上東萊溫泉場において擧行のはず

咸鏡北道
羅南師範移校式

羅南師範學校落成および移校式は一日午前十時三十分より同校內で擧行されたが來賓としては鄭、羅、鏡師團長の各公職者有志多數臨席し下川校長の開會の辭があり次いで武田會計課長の工事報告それより安達知事の祝辭、答辭落成の祝辭等あり後の祝辭があつた來賓の祝辭等ありをはつて宴會に移り乾盃をなし盛會裡に午後一時頃閉會した(羅南)

茂山守備隊
除隊と入營

茂山第三守備隊本年度除隊兵中約三〇名の第一回除隊者は六日出發の釜中新站へ一泊七日羅南步七三の母隊へ歸り除隊式に參加して九日清津發の豫定である、なほ新入營兵は十日羅南母隊步七三に一旦入營して十二日羅南發新站へ一泊十三日午後二時頃茂山守備隊へ入る豫定である(茂山)

地方集會

◇加藤總裁張宴 加藤滿鐵總裁は一日午後七時から大連ヤマトホテルに在連官民有力者二百餘名を招待し張宴慰勞の挨拶に對し杉野市長の謝辭あり九時散會した總裁は大連沿線觀察の上ハルビン經由浦潮から海路歸東の筈(大連)

◇安取披露宴 安東取引所では穀物市場披露のため一日午後六時より安東公會堂に官民多數を招待して披露宴を催したが出席者は岡田安東領事下村北部署長栗野地方事務所長外約六十名で盛會を極め午後九時散會した(安東縣)

◇平安木材披露宴 今般創立の平安木材株式會社社長式村藏氏は二日午後七時より在新關係官民多數を料亭長就に招待して披露宴を張つたが出席者は谷知事外約五十名で盛會を極め午後十時散會した(新義州)

地方人事

▲加藤鉄次郎氏(新義州商議會頭)東上中の處二日歸新
▲武井平壤專賣支局長 一日から五日間の豫定で海州方面へ出張
▲青山平壤專賣支局製造課長 一日から五日間の豫定で成川方面へ出張
▲藤原平南道內務部長 三日發萬城へ
▲西岡同土木課長 同上
▲船越梓一郎氏(三菱理役)二日平壤鐵道ホテルへ
▲金子恭輔氏(工學博士、三菱發電課長)同上
▲平野眞氏(共濟生命京城支店長)二日平壤着三根旅館へ
▲杉村逸樓氏(釜山地方法院檢事正)管內出張りの處三日歸任
▲河田惟恕氏(釜山商議評議員)二日朝鄉里富山縣へ歸省本月末歸釜の筈

出兵 御留守中婦人子供で樂に安全に持運び運轉が出來る 永年鐵道省御用
「プールパワ」最高級 六馬力石油發動機
灌漑揚水ポンプ・麥摺・稻扱・籾摺・精米・製茶 一般副業・船舶用・工業用・其の他用途廣汎
●郡部代理店募集 說明書無代進呈
發賣元 大阪市西區江戶堀北三 中央貿易合資會社 東京麴町區丸ノ內

天明五年創業 機械ト工具トノデパートメントストア 百貨店
旋盤 米式20吋穿孔機 重量七十五貫 定價八十圓
營業品目 旋盤、平削盤、捻子切盤、木工用鋸材機、金床、金剛砥石、空氣壓搾機、送風機、眞空喞筒、回轉式送風機、揚水ポンプ、パワープレース、小型石油發動機、金切丸鋸
每運賃別ニ申受候
工業用諸機械直輸出入商 大阪市東區谷町五丁目 岩田商會 電話東長六八四

結核免疫新劑
アーオー は結核の理想的免疫新劑であつて有馬、青山、太田三博士十年研究の結晶である
アーオー は著者想が世界に類のない新機軸であつて日英米佛獨伊露政府の專賣特許品である
アーオー は肺結核の初期のものに特に有効であつて發病前者には他の療法を要しないとされる
アーオー は肺結核の中期のものにも有効であつて他の療法と相俟つて多數全治せしむる事を得る
アーオー は腹膜・關節・骨瘍・生殖器等の外科的結核にも眼科的結核にも神効ありと稱せられてゐる
アーオー は發病豫防の實効あることが證明せられてゐるから咸鏡道結核療養所等にも應用されて居り豫防に適切である、使用は極めて簡單
文獻贈呈
發賣元 大阪市東區北濱四丁目 須美商店 電話本局三二八六番
醫家にのみ廣告

時計値段の一大革命!! 時計業界を支配する我が白牡丹
クローム側 九型十五石 「アーデアルエクストラ」 金十一圓也
クローム側 八型十五石 「パロン」 金十二圓也
クローム側 八型十五石 金文字「パロン」 金十五圓也
十八金側 長方形十寶石 「キング」 金十九圓也
十八金側 角型十五石 「オラクシスセーキバ」 金二十六圓也
(カタログ進呈) 大阪心齋橋北 時計直輸入商 中西白牡丹 代引送料內地三五 前金送料無料五五 電話船場長壱九・壱乙 振替大阪七二四六

少資本で樂に儲かる商賣
◇デブルさいふ米國製品で、これの少量を溶かした水は驚くべき化學の力で、家具をピカ〳〵させ台所をピカ〳〵させ、食器や機械の油氣を瞬間に洗ひ流し、化粧液、洗髮液、洗濯液、シミ拔液、消毒液にもなり、温泉原料にもなれば洗滌液にもなる重寶な家庭用品です。
◇一ケ個三十五錢で何處の家庭にも歡迎され素晴らしく賣れる愉快な商品です。各商店の新商品として非常に有利な販方で、又店を持たないでも手取込み專門でお始めになれば本は僅かに十六圓餘それで特約店となれます。ハガキで「デブル說明書送れ」と今スグお申越し下さい美麗な冊子無代送呈致します
東京・銀座・尾張町 双葉合名會社 電話銀座二三五〇番

ハーモニカ 初心者でも三日の獨習で吹奏出來る支那集歌謠集作曲集モンメ・道頓堀行進曲外百數十大日付手入法集付の初心者獨習用理想的大全集入用者切手五十錢送 大阪市此花區吉野一丁目 スミレ社
本欄特別廣告取扱 大阪高麗橋五 昭廣社

コドモノクニ

(ミツワ家庭欄三・六)

ヨンデイタヾク オ話(ハナシ) (四三)

園の花 (四)

そこで王女の『園の花』は、あの古い本と、仙女の御殿を開ける力のある笛を下されば、先生の館は自由と云ふことにしました。先生は云ひました。

『さし上げます。あなたの賢い心に智識の光を持つて來ました可哀さうな老人のかたみとしてお持ち下さい。けれどもこれは、お氣をおつけになつて程よくお用ひなさいませ。あなたの限りのない力をむやみにお用ひにならない樣に、時間を過ぎて一分間も魔術の御殿にお止りにならない樣に。』

長い白鬚の老つた魔術師は、斯う云ひました。澤山のおくり物を王から頂たいて、暁の星の出る遠い國へ出立しました。

その夜王女は眼を閉ぢることが出來ませんでした。仙女の御殿で見た、不思議なもので心がいつぱいになつて居たからです。

夜のあけるのを待ちかねて、王女は、黄色になつた紙の不思議な本と金の笛とを持つて、奴隷の娘を一人連れて、岩に刻まれた階段のふもとの凹の處へ行きました。

そこで飲まず食はずに一日過しました。數千年も古い本を讀んで、一つ一つその珍らしいしるしを解いて行きました。百遍もその階段をのぼつては又降りて來ました。その間に、前の晩にアーチのある戸の開いた處を見つけやうとして薔薇色の拳で堅い岩をたゝいて見ました。

とうたう夜になつて來ました。星が、老つた魔術師の指した道へ來ました。王女は、本を開いて呪文をよみ初めました。前の夜の樣に、恐ろしい響ときしりとを立てゝ開き始めました。その恐ろしさに奴隷の女の娘は立ちました。とうたう入る道がはつきり分つて來ましたので、王女は、本と金の笛を、奴隷の女に持たせたまゝ喜び叫んで、山の腹へ飛び込んで行きました。けれども今度は歸りませんでした。魔術の種々な不思議に心ひかれて、王女が時のたつのに氣づかないで居る内に、魔術の時は過ぎ去りました。微かに御殿の石の門は、恐ろしい響をたてゝ閉ぢました。園の花は、出口のない御殿に、いつまでも〳〵閉ぢこめられてしまひました。

城砦アルカザバの人達が、奴隷の女の泣く聲を聞いて、王樣に此の出來事を急いで知らせました。そこで、時のムーアの王で、一番勢力のある此のムハメッド、アブデラマン、ベン、タヒルは、手をもみ、髮をむしりながら、悲しげに王女を探しに來ました。その大理石の山の麓をぐる〳〵と歩き廻りました。その岩の中から、可愛い『園の花』の吐息が聞える樣に思ひました。

そこで王は軍隊を呼び集めました。國々に居る、一番強く一番勇ましい軍人達を鶴嘴とシヤベルで山を地にならす爲に集めました。けれども軍人達の骨折も無駄でした。堅い御影石はいくら骨を折つても何ともなりません。七年の間働いたが、鶴嘴のあともつきませんでした。又七年たちました。又七年、七年と過ぎました。そこで此のムーアの王の中でも一番偉い王樣のムハメッド、アブデラマン、ベン、タヒルは、イスラムの少女の中で一番可愛らしく一番りこうな『園の花』が、その中で溜息をして居る山の麓で、氣を落してなくなられました。

× × × ×

ボスクエットと云はれて居る邊に沿うて、ヴアレンシヤの町からあまり遠くない處に、今も、仙女の階段があります。けれどももう人は、その名で呼びません。夜になつて、星がそれぞれ高い處でかゞやく時『園の花』の溜息と歎きの聲が今も聞えるからだと云ひます。百年毎に一度そのムーアの王女が、その階段の下に坐つて、白い鬚の老人の魔術師がその術を通つて、自分をその魔術から救つてくれるのを待つて居ると云ふ人もあります。ボスクエット山に刻まれた不思議な階段が、『少女の階』と云はれて居るのはこの爲だと云ふことであります。

長いお話がすみました。もうお休みなさいまし。その前にお湯へ入つて、晝の運動であびました埃や汗で出來ました汚垢を、ミツワ石鹸の白い泡で洗ひ流しますと、それはいゝ心持になります。湯槽に浸つて出ますと此の汚垢が浮き加減になつて居ります。これへ芳香のやさしい此の石鹸の泡を塗つて靜かに撫でますと、汚垢は此の泡に吸はれる樣になつて混ります。これをお湯をたつぷり含んだタオルで抑へる樣にしますと、汚垢は此の泡に混つて氣持よく落ちて、あとへ石鹸分がねと〳〵殘る樣なことがありません。膚がきれいに磨き出されて、生々と滑らかになります。手ざわりもしつとりとなります。身體も輕々となつて、よく眠られますから、翌日は、氣分も頭腦も晴やかな心持で出來ます

〇此の月の十一日から梅雨に入ります。晴れますと、蒸す樣な日照になりますし、さうでない時は、降り續いたり曇つたりで、一年の中でも一番うつとうしい時でございます。

朝起きて見まして、降つて居りますと、又雨かと思つて、いやな心持に沈んでしまふことがあります。氣は持ち樣とも云ひ傳へて居りますから、氣を引き立てゝ一日を快く送る樣にし度いものでございます。

朝ミツワ煉齒磨を用ひますと、爽やかな味と、すつきりとした匂に、用ひはじめるともう、心持も澄んで來ます。煉齒磨には、えて、苦味があつたり、脂臭かつたりするものですが、このミツワ齒磨にはそれがありません。齒あたりがよくて、用ひ心地の實に宜しいものです。齒を白く滑らかに磨きあげます上に、齒ぐきをひきしめて、齒を健やかにします。あと口に殘る樣なことがありませんから、玉露を頂いてもかをりにも味にもさわりがありません。

童謠 ゐなか道

オランダ芹がレースの袴ひろげ
路傍でちよいとお會釋。
此方ではぼろの駒鳥帽子をとつて、
晴れやかににこにこ『今日は』
花の咲き揃うた五月の籬から
黒鳥が優しい歡迎の歌をうたふ、
足もとではくりんさうが
踊る、派手な黄色な上着きて。
羊の赤ちやんが居ますよ。
それこそひどくはにかんで、
あたしがそろ〳〵歩いて行くと、
野原をとんで逃げて行く
知つてますか、小さい子羊は
ほんとにほんとに馬鹿ちやんよ、
羊のかあちやんの後へ隱れる。
あれはあたしがこはいんだよ。

(一)二羽の白鳥に板を渡して茶眼と黒眼は舟にした。縞の眼君―には乗る所はないよ!

(二)おいてかれた縞の眼は口惜いから袋の中のお饅頭をほゝつた

(三)白鳥がお饅頭を拾はうと水へもぐつた。茶眼と黒眼はぼちやん!

ヒヤ奇應丸

本舗 樋屋

お子樣のある御家庭では潮の如き禮讃! 應急の手當に 體質の改造に

小粒でよくきく

主効 カン、ムシ、ネツ、キツケ、ヒキツケ、ホウソウ、ハシカ、ヨナキ、チチアマシ、下痢、胃腸、小供

藥價 五十錢、一圓、二圓、三圓、五圓、十圓 徳用包一圓

新聞名記入御申込に限る 育兒之友無代進呈

大阪天滿 樋屋合資會社 振替大阪一二六〇

お肌は常に若々しく生氣に滿つ

金鶴石鹸

日やけせぬ 金鶴夏のクリーム

▲素晴しい人氣!
▲赤函 十五錢
▲青函 二十錢
▲白函 三十錢
▲トテモよく賣れる

本舗 [illegible]町 村外吉商店

受驗準備 試驗は頭が第一である◆頭のボンヤリした時◆頭のクシヤクシヤして學課の進まぬ時◆凸帽子印の荒川ノーシンをタツタ一服のんでごらん忽ち頭ははつきりし思ふ存分面白い程勉強が出來る◆ノーシンは醫學博士森田資孝先生◆御推奬の偉効藥にして◆ずつうなどのむとすぐなほる◆論より證據◆すぐ試みられよ

お化粧の順序 カテイ石鹸 クラブ石鹸 クラブ洗粉 クラブつぼみ クラブ白粉 クラブ頬紅 クラブ粉白粉 美人

純無鉛のトイレツト

若く美しくおなり遊ばせ

クラブ白粉の高雅な化粧美に依つて……

クラブ白粉

現代の御婦人に文化的な色彩を與へるのはクラブ白粉の純眞な化粧美であります

カテイ石鹸本店謹製

忠實な胃腸の掃除役

ホシチャーコール錠

ホシチエーンストアを募集す! チエーンストアとは元の特約店のことでお申込は品川の販賣本部へ

ホシチエーンストア販賣本部 東京・大阪 星製藥株式會社

プロフイル……
女流詩人のピカ
後藤郁子夫人

後藤郁子女史は半島女流詩人中の重鎭、かつてアジヤ詩社を組織してゐた京中教諭内野健兒氏の愛妻である、詩人らしい理智のひらめきと熱情とを潜めてゐるそのひとみは女史の全部を示すものである

◇

「一體に習ひませんの」それはある一日、龍山漢江通十四番地のお宅にたづねた時「一體あなた方の詩の先生は誰ですか」の記者の問に答へた微笑と共に、こぼれた言葉である、三年前まで札幌の御兩親の宅にあり、それより内野氏に嫁し直に渡鮮、良人の詩をつくるを見て筆をとつたのがその最初——

◇

良人のあたゝかき指導に育まれてつちかはれた女史は數多き詩を生み、やがてはそれが整理され一冊の詩集となる日が來た、昨年五月の事であつた。東京で出版されたその詩集は——さて今更は記者の後藤郁子にかへり「午前零時」と名づけた、その詩のよろこびは今日もなほ忘れる事が出來ませんといはれる程女史にとつてはたぐひなきものである。

◇

「ズツート」こうして家に居ますわそして勉強します、勿論宅がちよい〳〵旅行する様な事があれば共に渡り色々な所を見物するつもりです

◇

詩の外には特別にこれといつて興味のある物はありません、しかし映畫と運動は(殊に野球)は比較的すきな方です。女學校時代から裁縫や家事は得意でなく家庭を持つ様になつたら、どうなるだらうと考へて居ましたがやはり家をもちますとどうかなります、今時の若い方はあまり心配しなくてよいと思ひます」とニッコリ

◇

詩で受けた印象は非常に强い人であると思はれた郁子女史、換言すればそれと反對な感じを與へた(寫眞は郁子夫人)……今田生

プロレタリヤ
藝術戰線の當面の問題 (一)
田邊耕一郎

政治理論と藝術理論の統一——この問題は目下プロレタリヤ藝術陣營内における特に重要な問題となつてゐるが、然しまだまだこの問題は發展の過程にあるのであつて、今後、藝術運動の發展とともに確立せらるべきものである。

これをもつと判り易くいへば、プロレタリヤ藝術は、プロレタリヤの階級的立場にたつて、プロレタリヤのイデオロギイから生み出された、プロレタリヤ自身の藝術表現であるが、さうして、それゆゑにその藝術は飽までその階級性のイデオロギイの必然性としての從屬的なものであるが、然も、その歷史的使命をもつ全プロレタリヤ解放運動の政治的見地から見て、その藝術は、現段階にあつては如何なる役割を果すべきであるか。」

これが、その問題の一面である。更に、以上のことを前提として、その政治鬪爭の理論を、性質と技術と方法とを全然異にしてゐる藝術の、具體的な特殊性の中に如何に綜合統一してゆくか。これがもう一つの重要な問題である。

だが、前者の問題については、マルクス主義的見地に立つて、プロレタリヤの歷史的使命を理解しその鬪爭の過程における現段階の客觀的價値を多少とも關心するほどのものにとつては、もう理論的には解決された問題でなければならぬ。

われ〳〵はこれを革命後のロシヤについて聞かう。時間と空間を異にするにもかゝはらずわれ〳〵はそこにわれ〳〵と共通の學ぶべき多くのものを見る。

プロレタリヤ獨裁の政治をしいてゐるロシヤは、社會組織は變革せられたけれ共、一般人民のイデオロギイ統一はまだ前途遼遠である。又、この問題は到底單一國內において解決せらるべき問題ではない。彼のロシヤにおいては、もはや根底的な社會組織の變革は政治的には行はれた。さうして、それを現に徹底せしめようとしてゐる。然しながら、そのことは決して、人民全般のイデオロギイの統一的變革が行はれたことを意味しはしないのである。

そこで、勞農水陸の假に一般人民は、革命の興奮から醒め離くるにつれて、彼の身內に何等根本的には變革されないで遺物としてのこつてゐた非プロレタリヤ的な、非社會主義的な、非革命的なイデオロギイが再び彼等の意識を擡頭するであらう。これは何を意味するものであらうか？このことは、これを利用して、再び擡頭しようとする反動的意氣の出現を、必然に促すものであるのだ。」

さうして、更にこのことは未來社會への重大な歷史的使命をもつプロレタリヤ解放運動に何を教へるものであるか？

我觀俳壇
渺々氏と白雨氏に
草野駝王

僕は關の秋氏と畠を同じうするホトトギス派の末徒として『出來うるならば派はよろしく撤廢すべきでありませう』といはれる單なる派閥作りに過ぎないといふ渺々氏および先日の亞浪氏を迎えての俳句大會に比較的地元のホトトギス派俳人の少かつたことを奇怪に感じ主義主張までは勿論妥協出來難いのですが、感情上の醜い爭鬪を止めて派閥根據のために大いに雄くさうではないかといひながら『現在の様な狀態が續くんでしたらさうした分子を排斥し斷じて談らん以上會合等は寧ろ避くべきだ』とさへ甚だしい矛盾を敢ていひ明された臼田氏の前に、僕は僕の俳壇觀を披瀝して見たい。更に兩氏の御高見を承はりたいが爲である。そうして更に僕達の歩みつゝある現在の大道が如何に的確であり、また安全であるかを立證したいが爲である。僕は現在の様な朝鮮俳壇の鬪爭的空氣——それを單なる感情上から惹起してゐるものだと推論することは余りに迂濶であらうと思ふ。そうしてまた理由を論ぜずして妥協と握手を叫ぶ無謀を恐れたいのである。

(僕のいふ俳句にはいはゆる新傾向のものを俳句として取扱はない僕達である以上、その新傾向のものを含まないことを勿論とするけれ共念のためいひ添へて置く。)

文學を普通的文學と、高踏的文學との二種にわかつことが出來るならば俳句はその後の方に屬する文學であらう。それは一句を解釋、了解、玩味し得んには誰もがまづ作者にまで進まねばならないからである。いひ換へれば衆人の普通の常識で味はふ俳句趣味は專門家である俳人の味はふそれよりも淺く薄いものである。劈き謎へが多く出るおそれがあるゆえんである。ホトトギスの初心者が擡頭どころの先驅の句を味はふに汲々として微細な研究を措かないのもこれが爲であるのに外ならぬ。言及すればホトトギス派の俳句を味はふ資格を石楠派の人達が持ち合はさぬ如く、僕達もまた石楠派の俳句に對する資格を持ち合はさぬ譯である。」

であるから一面に立籠る僕達にあつては、いゝ俳句を生み出すの爲に落着の努力を致さねばならないと同時に自分の句を的確に味はひ得る程度の人を一人でも多く要求しやうとするのは必然的なことであらねばならないのだ。來たつて語はうといふ人には歡べる必要がある譯だ。

僕は前述の見地からして京日俳壇の選者の更迭についてかつて臼田氏がその選者する新雨句集の誌上に執筆された不滿を利用しての『俳壇へ呼びかける』關の秋氏の不滿を敢背することが出來るのだ。今京日俳壇へ會報を送らない團體をなした所があるといふ、京日の會報にまで影響するにいたつたといふことを耳にするにおよんでいよ〳〵たのもしい僕達の俳壇を斷ないわけにゆかなくなるのだ。最近における朝鮮の俳壇に二個の比較的大きい主張が異してあるとしたならば、その派はよろしくそれは暗闘でなく、明るみでの鎬を大いに削るべきである。(盡言多謝)(五月十八日)

海外文藝消息
露國女優の情死

「モスコー發聯合通信」去る四月二十七日の夜當市の某劇場で近作『赤いけし』と云ふ革命に因んだ壯烈なバレーを上演した時の事である。オーケストラが革命家歌『インタナショナル』を奏してカーテンが將に下りやうとする刹那、突如として二人の女優が固く手を握して抱き合つた儘大非嚢から舞臺の眞正面に墜ち慘死を遂げた、彼等の死が勿論覺悟の情死である事は明らかであるが觀客は意外の光景に驚愕しその噂さは忽ち市內の隅々迄で傳はつた。右の情死者はアグネッサ、コレルヴア及びナタリ、アクセノヴアの兩名で何れも芳紀將に二十歲、花の様な美しい容色の持主であつた。其の後仲間の女優達の語る處に依つてこの奇拔な情死の原因が戀の三角關係にある事が明白となつた。即ち二人は同じ劇場に勤めて居る背景畫家クリルコに戀して居たが一方に於て深い同性愛に陷つて居た二人は勢ひ不可思議なる愛慾の渦きの中に蹈いた揚句果しない苦惱から逃れ出づべき唯一の途を死に求めたのであつた

白つぐみ　本日休載

學藝界

◇龍山落葉吟社　毎月十日廿五日の兩回午後八時より俳句　開催。會場は龍山陸軍官舍親和俱樂部席題常夜發表。會費五錢

◇俳壇大系普及版　東京春秋社發行。醉滿地方よりの申込に限り六月十五日締切、內容見本入用の方は京城南米倉町二〇五齊藤國行所へ

◇江口帆影郎氏(俳人)國境方面行脚中安東縣より蛙山へ

◇喜多村緑郞氏(俳人)南鮮地方を自轉車で旅行中である、詩嚢を肥やしてド旬節頃の豫定

◇品川對山氏(洋畫家)木浦より入城、鼻谷川町岩田病院に滯留してゐる

◇佐藤德女氏(俳人)瑞興より入城入學附屬病院東二號に入院治療中

◇楠安止氏(同)龍山元町一ノ二六へ轉居

◇遠藤蕃城氏(同)入城中のところ三日朝京城發歸東

◇『旋風』同人を募集してゐる(東京市牛込區白町二四旋風社內旋風編輯部宛のこと)

京日俳壇 (栗の花……七) 臼田亞浪選

栗の花が咲いた咲いたと子が唄ふ　新幕　佐々木七峰
のび拔けし花栗に風の見ゆるなり　同
汽車の窓栗の花見えて海見えて　同　山本白鷺城
夜の高麗島の栗の花白けたり　同
栗の花や街道に立つ風埃　京城　佐原翠丘
栗の花や通る俥の見知り顏　同
栗の花に晴れ渡りたる旅の路　洪原　湯本倉茶
栗の花や時々起る日和風　同
ひた寄る風がぬくとい花栗枯れ　仁川　國西合水
暮れ殘る花栗明りよ鳥が啼く　同
花栗畑目あてに驛を下りけり　會寧若松　星野里帚人
栗の花の日のなごやかに馬車還し

會報欄

平凡吟社 (浮呂園仙報)
日暮れて鷄啼き交ふ村はつれ　一葦
山寺の夢を破りて啼く鷄　同
鷄の夜を鳴く音に見へぬ鷄哉　同
すら〳〵と鷄走りて里遠し　青山
鷄は居切れ鷄の静かな　蘆花
神殿の並静かなり鳴鷄　鶴仙
鷄立つ窪地や暗せまりきて　石村

辰句會例會 (京城 是仙報)
鮎の宿全き月のあかりけり　蘆秋
鮎狩やかゞり火浮く船の人　巨泉
午魚や早瀨に光る水の色　不老
瀨に跳ぶ鮎の釣れたる囮かな　波山
かゞり火の投網に鮎や風寒し　背軒
矢の如く鮎急流を登りけり　是仙

黎明補會 (京城閑堂報)
螢火やひた〳〵寄する池の波　骨城
螢火のひそか明りわが立つ處　鼠塔
土手越に子等大聲に螢追ふ　明峰
螢火を庭せまき鍋々の光明　洞人
螢光すそめたところでした歩　一夕
螢とぶ戸の葉ゆれの暗くなり　閑堂

河鹿吟社 (光州星羽報)
永喧嘩逢ふ哉となりに鳥　方子郎
暗がりに父の怒聲や水喧嘩　其徑子
ゆくりなく水論村に到り鳥　滴水
水論や地主通譯連れゐたり　蚊亭
水敵そむき別れし(印)螢哉　金櫻子
水論の暮れて鳴き出す蛙哉　佛桑華
堰止めてその夜をさます水喧嘩　舟芳

若葉會 (京城寒扇子報)
玻璃鉢に胃味の苺殘りけり　芥舟
大粒を先きから先に苺摘み　靜風
家を繞る畑は苺の盛り哉　樂陽
草苺居の上なる一茂り哉　寒扇子
耕人の四邊に迫る暮色哉　翠嵐
耕して今一息の畑哉　無価
耕を囲まつすぐや畝の所へ　公天
早苗の子等に麗しき苺哉　旭堂
初夏や選手の服の白さ哉　見南山

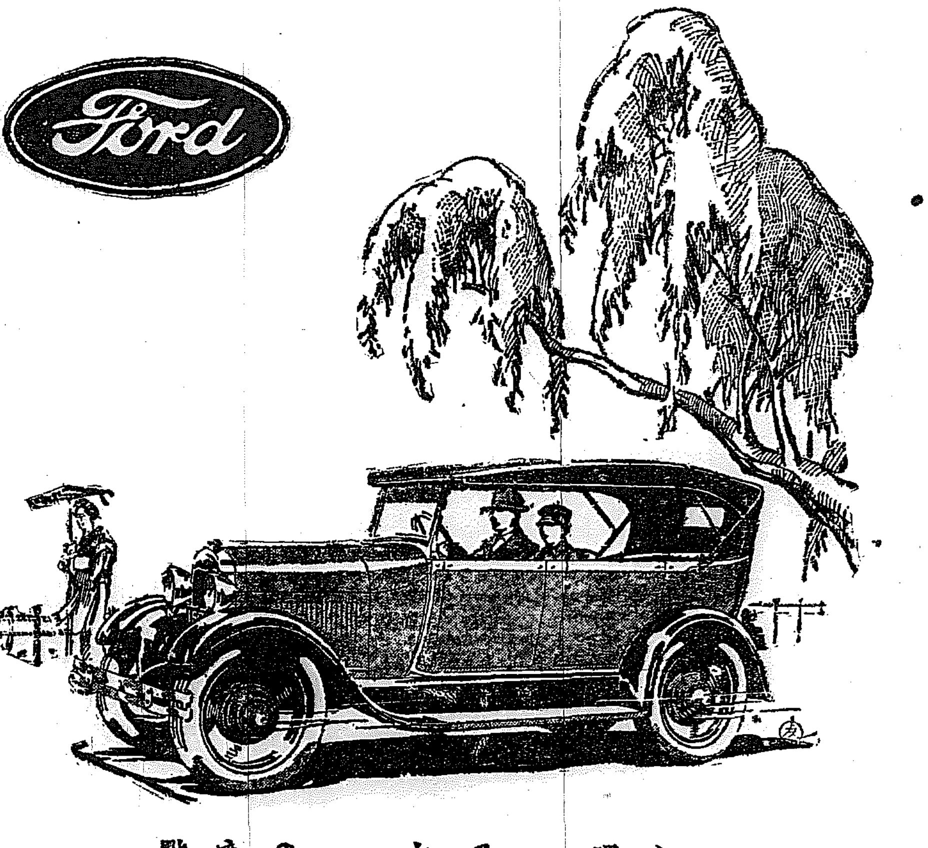

Ford

折紙附の快速力と乘心地

全然嶄新な立案と設計とに由つて製造せられた新フオード車は時速五十五哩乃至六十五哩と云ふ快速力を得る事に於て成功しました。

此數字は最近日本に於て多數官民立會の上で行つた實地試驗の際に得たもので決して誇大の言を弄する譯ではありません。

更にドッシリした其落著き具合や、長距離の走行中搭乘者に毫も倦怠を催させない爽快な乘心地等も其折同時に試驗された結果、滿點で既に合格濟てす。

配車は御註文順を嚴守致します。
詳細は最寄の特約販賣店へ御照會下さい。

新フオード
フエートン型
定價金千七百圓 (横濱渡)

横濱　日本フオード自動車株式會社

毛髪を漆黑艶麗ならしむる

冷壓純粹 ミツワ椿油

萬能用としても最も推奬せらる

小壜 金四拾五錢
中壜 金八拾錢
大壜 金壹圓四拾錢
(現品容量)

冷壓法 とて、絶對に熱を加へず强力なる壓搾機を以て搾取せる椿の
純粹 其ものであります。故に
浸透性 に富み、毛髪の組織によく滲込んで其發育を助け、赤毛白毛裂毛折毛と成るを防ぐ、と共に
不乾性 にも富めるを以て、毛髪を常に漆黑艶麗ならしめます。

斯く椿油の特徴たる浸透性と不乾性とを共に完全に具備せるは、獨り冷壓法にて精製せる此ミツワ椿油あるのみです。

ミツワ椿油を基礎として紳士用束髪用に適せる
煉香油 ミツワポマード　壜入 金七拾錢

ミツワ椿油を基礎とせるコスメチック兼用固髪附
ミツワ固煉油　紙包 金貳拾錢　押出紙器入 金五拾錢

賣捌 化粧品店、藥店、雜貨店、最寄に無き時は本舗より直送す。

ミツワ石鹸本舗 (東京市下谷區二長町營業所 振替貯金口座東京七一〇番) 丸見屋商店

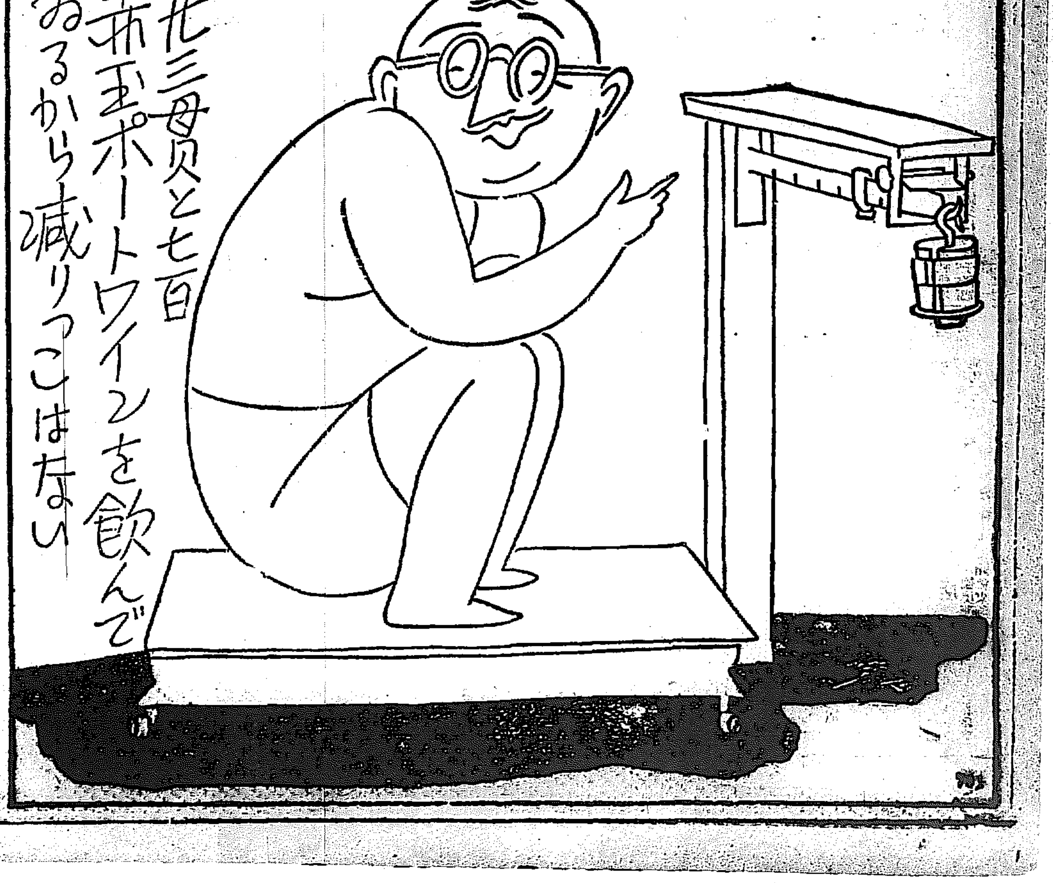

海の彼方から

陸軍大將のなれの果て

【ニューヨーク發聯合郵信】陸軍大將からシャツ泥棒にまで、がた落ちに零落した男がある。その名をゲオルグ、デードベルグといひ、かつては階のぼりに陸軍大將にまで上つた錚々たるロシアの軍人で日露戰爭當時は近衛聯隊附の大佐として皇帝の御覺も特にめでたかつた人だが、革命でどんぞこにたゝきつけられ流れ／＼てニューヨークまで漂り來り、最近は自動車のガラージュで働いてやつと妻子を養つてゐたものであるが容赦なく迫る貧困に抗し兼ね遂にシャツ二枚をブロードウエーのさるデパートメントストアで盗んだものである。調べあげた警察デードベルグの經歴には一點疑ふ余地なきものと判明したが法をまげるわけにはゆかぬとあつて痛ましくもこのシャツ泥棒は未決囚としてツームス監獄につながる身となつた

大西洋をボートで横斷

【リスボン發聯合郵信】ドイツの青年旅行家フランツ、ローメル君（二十六）はズック製ゴム張の長さ二十フイートのボートで大西洋横斷の壯舉を企て三月三十日リスボンを出發してニューヨークに向つた。氏の計畫によれば日中は眠り舷夜に平均三十七運づゝ漕いで百十日間で目的地に達する豫定である。ボートには糧食として總計五百九十ポンドと水五十五ガロン（約一石四斗）積込んである。

吝嗇家の悲慘の死

【フイラデルフイア發聯合】ボールマシエリーと呼ぶ本年七十九歳になる也にも珍しい吝ン坊のお爺さん、平生はボロ／＼の着物を纏ひ金や紙片でつゞり合はせて着、ネクタイはおろか靴下も穿かずにナイフでひげをそるといふ程の暮しをしてゐるので、近所の人達も何時の間にか爺さんの名を忘れ『吝ン坊さん／＼』と呼んでゐたが、近頃さつぱり姿が見えないので警官が戸をこぢあけて見ると、椅子の上で大往生を遂げてゐた、頭、後などから續々現金、株券など現れその總額およそ二十五萬ドル（約五十萬圓）とあつたので一同さすがに驚嘆したがこの莫大な遺産を相續する者がないので目下各方面を探してゐる。

四日で離婚した女優
新婚旅行は二週間

【ロスアンゼルス發聯合】マヂ、ベラミー孃といふ活動女優メキシコのチジユアナでロガン、メトカーフといふ若い男と結婚したが、結婚早々の新婚旅行中に人前で亭主に亂暴極まる言葉使ひをしたり、うつちやらかしてどこにか行てしまつたり、あらゆる虐待をするといふので、僅々四日間で亭主に愛想を盡かされ當地の裁判所に離婚訴訟を出された結果とうとう別れてしまつた。

【ローマ發聯合郵信】イタリー皇帝の從弟にあたるゼノア公エマヌエル殿の息女リデイア姫と御婚約なさる事となつたが、殿下には陸軍中佐で軍職にある王子だからといふので、普通の將校の場合と同樣二週間以上の休暇はまかりならぬとあつて、結婚式は各皇族をはじめ貴顯紳士が綺羅星の如く出席し盛大に行はれたが新郎新婦の新婚旅行けとう／＼二週間で切りあげとなつた。

大洋に墜ちた四十萬圓

【ロンドン發聯合郵信】昨年の八月三十一日に英國のアップアヴオン飛行場を出發して大西洋横斷コース飛行を試みたミンチン大佐操縱のセントラフアエル號は不幸にして途中遭難した大西洋の眞唯中に墜落し同乘のローウエンスタイン。ウエルトハイム公爵夫人も哀れ花の姿を海の藻屑と消えたが、最近に至つて同公爵夫人が右飛行に搭乘に際しダイヤモンドその他多數の寶石類、その價格約二十萬ドル（凡そ四十萬圓）を身につけてアメリカに赴かんとし、機墜落と共に寶石類も共に海底深く沈んだ事が判明した夫人は寶石類のみならず公爵家の世襲財産を處置してアメリカに行からとしたものであると。

純益は六百廿二圓
兒童愛護デーの總勘定

京城府社會および社會事業研究會主催の下に過般施行した兒童愛護デーの花の賣上純益は六百廿二圓で寄附金二百圓、補助金三百五十圓、その他收入二百二圓で計千三百七十四圓であり、實費千三百七十四圓を要し、四日收支計算を公表した

朝鮮シャム間無線通信

朝鮮および內地から佛領印度支那間に發著する電報は大阪無線局の媒介により取扱ふことに五月五日から實施されたが今回更にシャム國間發着電報をも無線局の媒介で取扱ふこととなつた

米國映畫嫌はる
俳優のヤンキーかぶれが議會の問題になる

【ベルリン發聯合郵信】米國のフイルムの世界的流行につれドイツのスター連も今や全くヤンキーかぶれし從つてその作品もヤンキー式となりドイツの國民教育上面白くないといふので之が最近議會の問題にまでなつて來た。然しいくら議會であつても活動俳優が自分のこのみでハリウッド化するのを禁壓するわけにも行かず、ドイツの社會に對するヤンキーガール等の恐ろしい感化力に對したゞ浩嘆するばかりである。尤もドイツ內務省は最近米國フイルム輸入制限の目的で新規則を發布したが、それだけの目的ならば達せられるかも知れないがこれによつて米國フイルムから來る惡影響を防がうとするのは時期すでに遲れた感がないでもない。

夏への商戰……肥料……(1)
需要の殖える肥料
農業の國朝鮮で鎬を削る
亂戰また混戰狀態

夏の商品戰としては近頃とみに頭をもたげ出したのに硫安がある。豆粕の販賣戰も激烈である。そこへ昭和新時代の創作にかゝる合成肥料、配合肥料など、その數を調べて見ると幾百種あるか知れない

◇

農業國朝鮮のわが國は年々多量の外米を輸入してゐる。朝鮮では外米を輸入してゐるが、しかしこれは米が不足してゐるのではない內地に朝鮮米を移出してゐるからではないか。そこで內地で外米の輸入を防ぐためには朝鮮米の供給を受けねばならぬ。朝鮮米の增殖をはかるには肥料をドッサリやらなければいかぬといふ工合で產米增殖を企てられてからの朝鮮は肥料に瞳を凝くやうになつて來た米より當局の奬勵も與つて力あるが、農家の自覺も又大なるものであつた。この結果肥料の需要は飛躍的に增加し、そこに猛烈な販賣戰が演じられつゝあるのもまた當然である

◇

朝鮮に輸移入される肥料は……いろ／＼の肥料を合せてザット二千萬圓の金肥が搬入されてゐる。一千六百萬石、一石換算を二十圓として見積つて三億二千萬圓の米をうるのに二千萬圓の肥料を使つてゐるが、それでは肥料が少すぎる、そこで肥料はまだ／＼急激に增加するといふ譯だ

◇

朝鮮に輸移入の肥料の重なるものは、昨年中で大豆四百萬枚、硫安三萬五千トン、石灰窒素三千三百トン、過燐酸その他合成肥料がザット四十萬叺である。その中で豆粕の如きは昨年は四百萬枚あつたのが、今年は（昨年十一月から四月まで）大連から三十萬枚、安東その他奧地から百八十七萬枚の輸入で昨年より二、三割方へつたが、一方硫安は昨年の三萬五千トンが今年は一月から今日までですでに五萬トンの需要があり、七月までには少くとも六萬トンを突破するであらうといはれてゐる。

◇

豆粕に代つて需要の增したのは硫安の增したのは相場が豆粕の硫安と硫安といふ點でもあるが、昨年硫安の、きゝ目大いに効を奏し、非常な豐作であつたのに鑑み、農家が爭つて硫安を買求めたためである。そのきゝ目、効能は何れ別として、兎に角、硫安は今や肥料界の寵兒として金肥中最も一割を占めてゐることは事實である。肥料の王座にある硫安の輸移入狀況は、大正十二年頃に六百トンであつたのが十三年には六千トンに激增し十四年には一萬五千トン、十五年は三萬トン昭和二年には三萬五千トンと激增に增加した。

◇

この他今年は石灰窒素は電化物二千五百トン日窒物八百トンの移入があつた過燐酸、配合肥料としては完全肥料、完全麥肥、同果園同リンゴ、同桑、同タバコ同硫酸、同大宗、同神仙、同麥安、同改良同黃金、同隆興、同五穀、新豐、富安、新安、富士、粟肥、西瓜肥、甜瓜肥、甘蔗肥、甜菜肥その他いくらあるか知れない上、昔からの緑肥、堆肥がある、人糞乾燥の肥料が發明された

◇

更に今年からドイツで新發見のニトロホスカ、大日本人造肥料の天和（これはみづほの代り）などの合成肥料が搬入されて、又近々地印が移入を見るといふ有樣で現在の肥料界は人糞、緑肥、堆肥に對し金肥では窒素、燐酸、加里の肥料三要素を巧に加味した配合、合成肥料の戰ひで何れも大いにファン戰線中であるそうして在來の肥料が受太刀で新らしい配合、合成肥料が幅を利かして來たのも昭和の御代としては當然であるが肥料界はこれは多數の需要があるだけ入亂れて競爭を演じてゐる

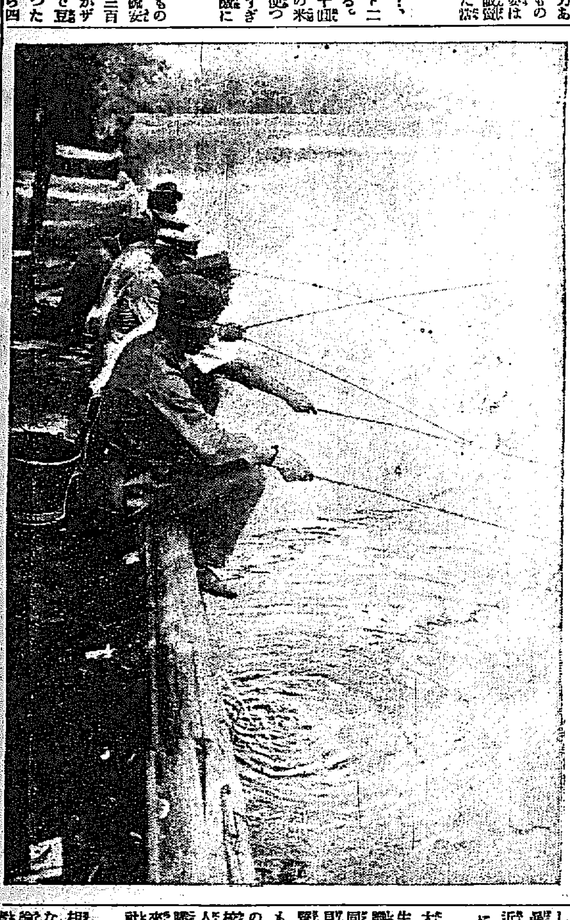

李王殿下少佐に御進級
現職のまゝ

【東京電報】李王垠殿下は目下陸軍大尉として參謀本部附陸軍司令部附にあらせられるが八月の定期異動には現職のまゝ少佐に御進級に內定した（寫眞は李王殿下）

上陸を禁じて下船を準備
船主の回答如何で空前の總罷業を決行

【東京電報】海員の待遇改善に對する船主側の回答は四日に迫り海員協同會は四日神戸で最後の協議會を開き回答を促すことになつて居るがいよ／＼決裂となれば五日を期し本邦海運史上空前の總罷業を行ふといふので總聯合傘下の船舶十四隻六百余の船員は三日夜から上陸を禁じ命令一下直に下船準備中である

京紡の爭議解決か

京城紡織會社永登浦工場の罷業は會社側が閑散期にあるので女工側の攻勢も甲斐なく三日に至り七十一名の女工中四十名就業を申し出でたが殘留職工は團結の必要なきにより夜間だけ勞働することゝなり殘余の卅余名は引つゞき罷業を續けてゐるが爭議は最早のこと見込なく有耶無耶の內に解決を見る模樣である

宮田夫人が密輸を企つ

【長崎電報】三日正午長崎入港の上海丸一等客東京成女々學校長宮田修氏夫人多賀（?）が支那絹三つ價格百圓のものを本體にして着用稅關吏の目を晦まし除關せんとするのを發見され、監獄に逃行したが犯罪を自白したので身柄は釋放された、近來教育家の密輸が多いので當局は頗る遺憾としてゐる

忙中の閑　天津における日本の兵隊さん

人影を認めず
多數の浮流物をみる
乾坤丸搜査の報告

【東京電報】在青島第二遣外艦隊司令官向田少將發報告によれば乾坤丸の後の搜索狀況左の如し

驅逐艦蔦は一日より引續き他の艦船と共に現場附近一帶を嚴なく搜査したが、浮流物を見るのみで人影を認めず、二日朝蔦附近を一帶搜査し、昨日搜査方面と陸岸の中間地區を搜索す、航空母艦能登呂は一日飛行機四機を以て二邢塔遊島を起點とする約七十海里を搜査したが飛艇のボートらしきものを認めず、二日朝更に搜索するも何等うる處なし

雛林自動車人を轢く

京城府永樂町二丁目雛林自動車部運轉手蘇承德（二七）は三日午後三時頃京城府內道路を疾走中楊州郡長興面三下里張石史（五五）の右足に輕傷を負はせた

搜査は打切る
遂に功を奏せず

【東京電報】在青島第二遣外艦隊より海軍省に達した電報によれば同艦隊の乾坤丸搜査は遂に功を奏せず一先づ打切ることとなつた

衛生人夫の怪我

京城府漢芝面新堂里衛生人夫池七星（二四）は一日午前七時頃昌信洞四五番地先に差掛りたるところ馬が何ものかに驚き飛び出したので七星は驚き馬車の間に挾まれ左腕に長さ六寸巾三寸の重傷を負ふたが生命には別條ないらしい

起死回生以上の妙法

【ウイン發聯合郵信】吾返り法の本家本元として誰知らぬ者のないオーストリーのシユタイナッハ教授今度は粘液腺から製造した血清を頭蓋骨に注射する事によつて半死の動物を忽ち元氣溌剌たる青春の若さにかへすといふそれこそ起死回生以上の新方法を發見しすでに臨の實驗に見事成功した

ノビレ少將の救助信號を受く
モスコウにおける救助委員會が

【モスコウ三日發聯合】三日午後八時半ノビレ少將救助委員會へホピンスク縣ヴオスク附近のウスネネミエからの通信あり、同地のラヂオアマチュアは『ノビレ、オーエス』、フランツジヨセフ』と前置きした救助信號をうけたがそれ以後の語句はそのアマチュアが外國語を知らなかつたため翻譯出來なかつたので同委員會は目下これについて研究中である

出版業者は暴利を貪る
中等教科書の國營問題再燃
議會に持出されやう

【東京電報】現在使用する中等學校の檢定教科書の印刷販賣は約六十余の出版業者の自由競爭にまかしてゐるために、平均十割程度の暴利を貪つてゐるといふ事實が最近にいたつて暴露し、當事者の間に喧しく問題とされ

過般の議會においても大問題とならんとするの形勢さへ生じたしかしてこれに關して目下識者の間には小學校國定教科書と同樣これを國營になすべしとの意見が有力となりつゝあるが、一方贊意を表せざる反對論者のある事も、もとよりである。今國家論者の意向を述ぶれば、わが國中等學校生徒數七千六百萬七千六百有余人、一人當りの一年間の教科書購入費は國營とする事になれば從來の約半額で濟む事になるから

家庭としても經濟的に相當救はれる譯で、供給も圓滑になされるといふのであるが、反對論者の意見は現在のまゝ民間業者に任せておいた方が競爭的になるから從つて質のよい教科書が出來る。又國營とする事になれば文部省においてもその標準教科書を作る事は困難であり、假りに出來るとしても畫一教育の弊を助長するおそれがあると說いてゐるがこの問題に關しては文部省にも今のところ確固たる意見もないやうであるが、教育界の

大問題として來たるべき議會において論議されることは明かなところであつて、その結果文部當局でも對策を講ずる事となるであらう

フオッカー機大西洋を一氣に
天候の良くなるのを待ち
テームス河へ着水

【ハリファクス（ノバスコチヤ）三日發】アメリカのアーパートマン、ウイルマー・スタルツ孃にリユー・ゴードン氏をのせたフオッカー機が三日當地に飛來した、一行は天候のよくなるのを待ち直に大西洋横斷の途につくはずで着水地は英國テームス河である

北鮮代表は咸興軍
四日庭球豫選行はる

【元山特電】三日雨のため中止となつた北鮮豫選庭球準決勝戰は四日正午より再開、咸興佐藤、崔組對安邊金、文組は安邊軍の敢々咸興軍の優勢を示したが四一二にて惜敗、金組の優勝戰は大接戰を演じ四一一二にて三防軍敗れ茲に北鮮代表は再び咸興軍となつた

變死　京城府貞洞米國領事館前に二日午前十時三十分頃年齡三十歳位の朝鮮人男の變死體あり、西大門署で檢視の結果モヒ中毒で死亡せるものと判明、死體は府廳に引渡した

發見されたヴイタミンE
子孫を保存するに絕對に必要な力素

【サンフランシスコ發聯合郵信】ヴイタミンAからDまでの發見はすでに一般に知られてゐる事實であるが、今回更にヴイタミンE、ヴイタミンFの二活力素が

發見された、この內ヴイタミンFは未だ正式に充分發表の期に達してゐないが、ヴイタミンEの發見は最早動かし難い、これが發見者はカリフオルニア大學生物學教授イヴアンス氏である。ヴイタミンEは生殖力素で、ヴイタミンEを攝取しない人間は『性能』次第に減じ中性化する現象を呈するもので、子孫の繁殖に對して絕對に必要なのが、このヴイタミンである。更にこのヴイタミンの攝取が足らぬ人の子供は小兒麻痺性になる惧がある。一方ヴイタミンEは赤ん坊にお乳を與へる母親の必需要素である。ヴイタミンEを最も多量に含有する

食物として擧げられるものはサラダによく用ひられるチシヤなどはその尤なるもので、その外米麥玉子の黃味、ほうれん草、肉類なども代表的なものである。但し攝取過多に陷る場合はかへつて有害であるといふ。

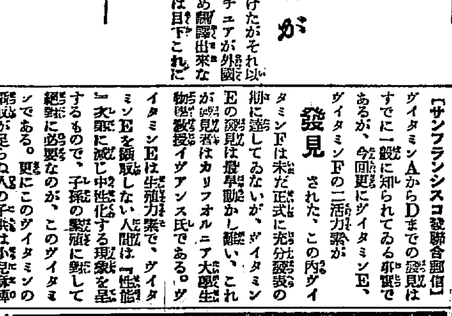

麴子改良の打合せ
けふ各關係者を集めて

釀造試驗用の麴子改良統一のため京城府では五日午前十時から府廳において關係者の會合を求め左記事項の打合せ會を開催する事となつた

一、麴子の形狀を統一するため一定の製造器を使用すること

二、麴子一個當たりの升量および重量を統一せしむるため一定の升器を使用すること

三、麴子の形狀は劃一ならしむるため丸形又は金屬製のものを製造する事

四、製造器は丸形木製或は金屬製のものを製作し府の檢定を受けたる後使用する事

五、升器は木製の四角形或は丸形のものを製作し府の檢定を受けたる後使用する事

六、製造器および升器は適當の容器を定むる事

七、製造器および升器は釀造組合をして共同製造の斡旋をなし府の檢査を受けたる後各當業者に配付すること

八、本年度よりは府より製造麴子に對し檢査を施行したるのち賣出又は使用を承認する詮議なり

九、道內主なる生產地の麴子を示せば

一、麴子一個當たり原料小麥石數一升四合

一、麴子の重量約三百卅匁

八、麴子の形狀は圓形扁平なり

破鏡に泣く美貌の人

【ロンドン發聯合郵信】宗教上からも法律上からも離婚といふ事の中々難しい英國に最近これは又非常に珍しい貴族の離婚沙汰がおこつて今日この頃の社交界にやかましい噂の種をまいた然も離婚の主はロンドン社交界第一の美人として人に知られたチャーストン男爵夫人でかつては寄席の人氣女優として花もはぢらふ姿をステージに現した事のある佳人、チャーストン男爵のお眼鏡に叶つて玉の輿に乘つたのは今から二十何年前の一九〇七年の事で男爵との間には二男四女までもうけた中であつたが今回夫君の男爵から不義を嫌ひたといふ理由で離婚の訴訟を提起され夫人の敗訴となつたものである、夫人は姥櫻の今日でもなほ聞人の響高くその上自分でヴアイオリンの伴奏をしながら歌曲を歌ふ手腕なども見事なものとして評判が高かつた。因に夫人の元の藝名はデニス、オーム孃といつたものである。

自動車事故

▲三日午後三時府內永樂町二丁目六三運轉手鄭萬律（二九）が自動車を操縱し太平通より南大門に向け疾走中、警官講習所前を通行中の京畿道楊州郡長興面三下里四七女張氏（五三）をはねとばして治療四日間の負傷

▲三日午後十時半公平洞六五李命求方運轉手李仁吉（二五）が自動車を運轉して齊運寺より府外往十里に向け疾走中下往十里九九五地先で同處の張往奎方雇人がつれた獸馬が警笛におどろいてはねあがり後足一本を自動車に折骨された

棄て兒

三十一日午後十二時府內明治町天主教堂の正門內に三才になる朝鮮女兒が棄てられてあるを本町署で發見し目下取調中であるが該兒女は永樂町二丁目百五十三番地永樂食堂大野市次郎方に保護して親の來るのを待つてゐると、

橫斷飛行後援演藝

本秋斷行される太平洋橫斷飛行に對し寸助の後援をなす事に決定した當地では朝鮮人在鄕軍人分會の主催で京城北日、朝鮮日日兩新聞社後援で四日から三日間演藝館において映畫演藝等を開催（寫眞）

亞浪師の嚴父逝く

強て病氣療養中であつた本社俳壇選者臼田亞浪氏嚴父は四日午後遂に長野縣小諸町において逝去した

肺病全治御禮

肺病といふ病は殆んど治りつくし醫師からはサヂを投げられ今はただ死を待つのみと思つた肺患の一人である私は幸にも「カワウソの肝藥」を知人から教へられ早速三十日分取り受けて服用しましたところ、熱は下り、食慾がついて日に／＼快方に向つて來ました、然し汗はやみ、そして三ケ月目には醫師から全治を宣告されました、その喜びは喩へるに物なしで、今は更にカワウソの肝藥の效力の著しいことに驚き、病友へ報告いたします

大阪市南區日本橋三丁目八一　星明

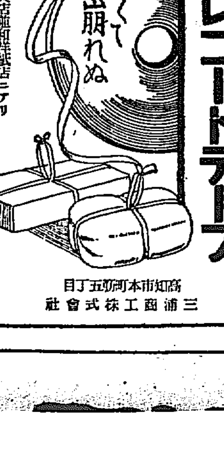

新案特許　レコードテープ
文具店並和洋紙店ニアリ
高知市本町五丁目　三浦商工株式會社

利益甚大　自家速製醬油種
一大發見一家一樽で一ケ月持ちます便利此上なし、安くて美味しい
內務省衞生試驗所證明
電話六五六二番　東京市小石川

銘茶　山本山
別製　山本山　一斤金壹圓六拾錢
上製　山本山　一斤金　貳　圓
最上製　山本山　一斤金　參　圓
良品吟味奉差上候御用命賜り度希上候
茶之湯道具一式
代金引換小包ニテ御送付申上候
東京市日本橋通二丁目　振替口座東京一〇六一番

年數御相談
恩給金融
誠實第一　親切第一
仁川府宮町九拾　森田耕

公賣　支那絹布七ロ　京城稅關支署　詳細ハ六月二日以後三日間當署に掲示

第二十期決算公告
（自昭和貳年四月一日　至同參年三月卅一日）
貸借對照表

資產（借方）	金額
拂込未濟資本金	一五、〇〇〇、〇〇〇・〇〇
債券價格較差金	[illegible]
貸付金	[illegible]
代理貸付金	[illegible]
株券及債券	[illegible]
特種事業資金	[illegible]
預ケ金	[illegible]
特別預託金	[illegible]
地所	[illegible]
山林	[illegible]
建物	[illegible]
機械器具	[illegible]
農產物	[illegible]
林產物	[illegible]
工產物	[illegible]
地所動產讓渡高	[illegible]
物品貸付高	[illegible]
與禁拂金	[illegible]
假拂金	[illegible]
受取手形	[illegible]
本支店未達勘定	[illegible]
金銀	[illegible]
總計	[illegible]

負債（貸方）	金額
資本金	[illegible]
平均準備金	[illegible]
債券發行高	[illegible]

右公告候也
昭和三年五月
東洋拓殖株式會社

京日案內
固定・給料合附外交事務に自信ある方を望む　履歷書携帶來談　旭町二丁目　ミヤコ商會

賣地　隱居所好適地　府西方約六丁　閑靜なる住宅好適地　二百坪分讓　御用の方は電本八三八番へ

恩給　御用の方は是非一度弊店へ御相談を　現金即時立替　資金潤澤　京城府古市町三五　公債各種債券買入　近江屋本店（電本六九一番）

黑燒　類は動植物各種　◎まむし　◎蛇　◎わらそ　京城平通一六八　電光一五九　振替京城七一八

玉突　合新古賣物あり　値段は破格を以て賣却す　京城府永樂町二丁目　電本二三九五番　上山ロクロ工場

食堂　又は貸す　場所は本町三丁目裏通り　店舖及道具器具一切居抜きのまゝ讓渡　電話本局四八番へ

恩給　長期立替即時取引　短期立替　手數料利子共特別勉強　京城本町四丁目　電話本局四四八　英大東商會

京春　[illegible]

恩給　年金無期最有利立替　論より證據試に來店　石和田正爾

貸間　閑靜にして眺望佳　電氣・瓦斯附　南山町一丁目　賃三十円

表裝　は水原彩光堂へ　電本二三九七番　本町四

讓店　[illegible]

小説 明石將軍 (60)

白石實三作 多田毅三畫

愛と憎み

セルゲイは、眼を落した。寂しさうに眉根をくもらせながら、

『アンナさん、そのくらゐのことを知らない、私とお思ひですか。私はかうしてゐても、あなたのお母様はじめ、國外にある社會黨、不平黨のありかは、殆ど洩れなく知つてゐるのです。そればかりでなく、彼等がどこで何をしてゐるか、どんなたくらみをしてゐるかまで、今、この場でも、はつきりといふことができるのです』

『では、あなたはスパイですね？犬ですね？』

アンナの鋭い聲が突き走つた。

彼女は、椅子の後に突き立つてゐる。そばの卓のはしにおいた手がわな／＼と顫えてゐる。

『え、まあさうです。反政府の社會黨から言へば、裏切者でせう』

映眼は、」あらはに見える。でも、彼女の眼は、冷たい侮蔑の光りを宿してゐる。

セルゲイは、聞きなさいといふやうに、その眼を見返してうなだれた。

『アンナさん、私はシベリアで、私の生きる唯一の目標を失つたと申しました。その目標といふのは他でもない、あなたでした。目標のない生存といふことが、若いわれ／＼にどうして堪へられませう……必然の結果、私は、人もいやしむ裏切ものとなり、犬となりました。でも今度、あなたにめぐりあふと共に、私の全身の血は一時にわき立ち、昔の活氣はまた生き返つて、私は、どうしてもあなたを救ひださなければならないと、思ひ立ちました。アンナさん、私は二重の裏切者です。自分が仕へてゐる政府をも裏切つて、犯人の

セルゲイは、どつくりと腰をすえたまゝ、落付き拂つた口調で、つゞける。

『ですが、アンナさん、强靭な今の社會黨の力を以てして、どうして今の政府の大勢力に敵對することができませう。良い物には巻かれろ……世の中のことは、すべて無中心です、私も今では良心も捨てました。主義もさつぱりと捨てました。それといふのも、實はあのシベリアで、この世に生きる唯一の生存の目標を失つたからです、それからといふものは、たゞ假の生をこの世に託してゐるばかり、浮き草のやうな意味のない、その日／＼をすごしてゐるのです。私の性格は、まつたく分裂してしまひました……が、たゞ一點、心の底の底に燃える火があつたのです』

『燃える火？』

『さうです。死灰にひとしい私の心の底にも、掻き消されなく一點の魂の火がありました。それはあなたを慕ふわたる慕火でした』

『……』アンナの吐く息は亂れた亂い息吹をほして、彼女の眼の

あなたを救はふと思つて、忍んで來ました。さ、早く、この家を逃げてください——こんな危險な巣をのがれて、お母様の許へ行つてください——」

大の男が泣き出さんばかりに懇願する。その眼は紅らみ、眼には熱い涙をうかべて、愛するアンナの命を救はふとする熱誠には、さすがアンナの心も、大敵に惑かされずにはゐなかつた。

『御好意は嬉しいと思ひますわ』

アンナは湧き立つ感情を抑へるやうに叫んだ。

『でもセルゲイ、それは個人としての問題でせう。私は今、黨の一員として仲間を持つてゐる』

『なほ、その仲間とは、日本人明石でせう。彼なら、もう今頃、捕縛されてゐる！』

『えゝつ』アンナは、また燃ね返るばかりに驚いて、セルゲイの眼を睨んだ。彼女の心に燃いた疑しい疑惑は消えて、とつさの憎しみが彼女の眼にあらはれた。

『さうです。僕は明石を犠牲にしました！…あなたを救ふためには』セルゲイは、ずばりと言つた

京染八 京屋 (電話七五三)

圍碁新局 (五)

先 加藤 (四段) 一七三 瀬越 (五段)

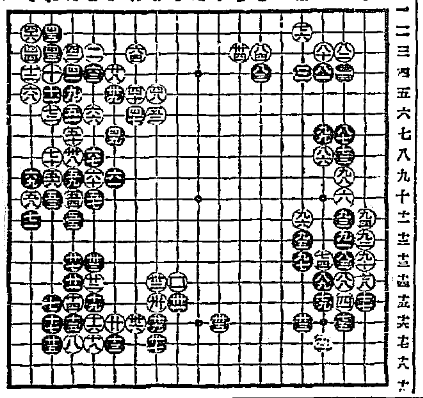

に四 は十三 に十四 は十一 は十三
は三 に八 ろ十三 ろ十一 は九
と四 は七 は十二 は十二 に七
と三 は十四 ろ十二 は十一 ろ十四

新らしい出版物

齊藤和英大辭典 世界的イングリッシュ・グラムメリアンとしての齋藤秀三郎氏が心血を注いだ和英大辭典が大成された。内容の是非は今更批評の限りではない。猜介不羈とでも云ふやや狷な氏の性格は感情的とも見られる敵を少からず造つてゐる關係から、本書が愈々嶽く市井に見られる場合、或は内容に就いて何等かの好ましからざる批評を聞く場合があるかも知れない。併しそれだからと云つて現代の日本が有つ事が出來た和英辭書の權威には少しも影響を及ぼすものではない。目下特價發賣預布中（東京市神田區千代田町二五日英社定價貳拾圓）

▲靈山美術 三號 津田靑楓氏が主宰する藝術雜誌で本號には團伊能、舟木重信、近衞秀麿、前田夕暮、中河五郎、近衞秀麿、西川一草亭、細川茅作、山脇亨、吉井公平、及び雷擴の諸氏執筆（京都市吉田神樂町八、其社参拾錢）

▲川柳きやり 六月號。（東京市四谷區寺町六番地川柳きやり吟社二十五錢）

▼海外 六月號。ブラジル發展號（東京市外落合町文化村其社、四拾錢）

▼原節 六月號。（京城府黄金町三ノ六二、六三朝鮮印刷株式會社三十錢）

▲滿洲公論 六號、滿洲當面の不平と山東兵批判を主題した記事其他（大連市紀伊町九、其社五十錢）

▲露西亞時評 百四號、（北滿洲哈爾賓商品陳列館五十錢）

▼朝鮮釀造協會雜誌 五號、（京城府漢江通り一一の二五其會五十錢）

▼大阪滿鮮貿易商報 二七一號（大阪市西區北堀江上通、四、其社十錢）

▼化學工國 五月號（桐生市下久方町二二一化學工國支社五拾錢）

▼職業紹介公報 五四號（東京市麹町區元標町社會局內中央職業紹介事務局非賣品）

▼救護生活 六月號。略血保護號（神奈川縣足柄郡小田原町十字町四の七九五自我保養社三十五錢）

▼心靈と人生 六月號。（豊多摩郡戶塚町字東寺谷一六〇一心靈科學研究會二十錢）

▼勞農 六月號。山川均氏一派の機關で本號には氏の外新島一作、志村鑑之、大森義太郎、荒畑寒村、佐藤芳子の諸氏執筆。（東京市神田區猿樂町日平寺朝田ビル三階其社三十五錢）

◇經濟資料 第拾四卷第四號 本號は「植民地鐵道の世界的經濟及世界政策的研究乃至植民地鐵道の外的研究（一）として滿鐵經営役委事永雄策郎氏の勞作に成り第一編に於て植民鐵道及植民地鐵道政策の意義を闡明し第二編に於て植民地鐵道の世界經濟的及世界政策的研究乃至植民地鐵道の外的研究の為下に、一 輓近の世界經濟的及世界政策的關爭の相（二）の國植民の配合按排と植民鐵道」の地位概觀（三）露西亞の南下經略」（四）『日本の樞一としての南滿洲鐵道（五）英國植民地に於ける幹線鐵道（六）バグダット鐵道問題の眞相（七）サハラ縱斷鐵道其他佛國植民地に於ける幹線鐵道（八）總括の八項に亘つて詳密な說明を遂げてある。東京市麹町區永樂町一ノ一南滿洲鐵道株式會社東亞經濟調査局貳圓）

◇經濟 及び 經濟 政策 ヴァルガ著。經濟批判會譯。本書は一九二七年第一期の世界經濟の觀察であつて（一）資本主義世界と革命支那（二）指導的帝國主義國家としての合衆國（三）一九二七年第一期の世界經濟を論究し（四）各論に於てドイツ、フランス、イタリー、イギリスを眺めて居る（東京市麹町區麹町三ノ六社會科學書房六拾錢）

◇中庸の道 德富猪一郎著。蘇峰氏が國民新聞紙上に連揚した『中庸の道』十二篇に更に十三篇を書き足して一卷に纒めたもの。（東京市京橋區日吉町民友社五拾錢）

▼獣 四の六。川柳雜誌、（平壤府寺町二八鉸川柳吟社十錢）

▲日本教報 一二百二十八號、日蓮を高調する雜誌、（名古屋市西區本町二ノ八其社十五錢）

▲東亞映畫 六月號、近藤經一、田中三郎、古川綠波、岡良一の諸氏を顧問とする月刊キネマ誌、（東京市京橋區南八丁堀一ノ一一其社三十錢）

▼草の實 六月號、第三回女流歌人自選歌號（東京市小石川區表町九一其社三十錢）

讀者らん

▲六月三日午後一時頃龍山陸軍官舍附近の商路上において商店の注文取り假證へ手帖を拾得しました保管してあります（龍山漢江通一三ノ二八石光迄）▲龍山中學校某上級生徒さん余り（支那パン）屋の出入りをやめなさいね下級の生徒が見たら何う思ひますの學校の名折にもなりますよ（通行一學生）▲〇〇敎會に通ふ若き娘さんよ余り男とふざけるのはやめなさいね何が爲に敎會に通ふのかわかりませんじやないの（一見聞女）▲六月二日讀者らんの、（酡米行きを志望する一青年君よ、僕も大いに志望者です同行願ひませう。讀者らんへ御住所御知らせ下さい（S生）▲旭町京喜久の二階まで空氣銃をうつ者がある人家附近はあぶないから、やめて下さい今日など縁臺で休んでゐる者の枕ドへ飛込んで來ました、二三日前も子供が庭で空氣銃の球を二個、ひろひましためる樣に（お願ひ生）▲本年度滿氏檢査の旅費支出ある際（朝鮮のみ）新聞にて一寸發見致しましたが事實でせうか一寸御尋ね致します（プロ生）▲府廳內務課兵事係中田氏御尋ねます下さい（係り）

演藝案內

中央館

六月四日より開館特別大興行 好き映畫を安くのモットーとして 日本映畫界革新的二大名畫提供
ウヰリアム・フォックス社特作 短篇喜劇 お前とならば何處迄も 全卷
マキノ・プロダクション超特作 鬼才・壽々喜多呂九平氏原作脚色 富澤・郎監督 現代探偵 超ロマンス
旋風兒 全九卷 東鄕久義、大林梅子、小宮一晃、星英府 マキノ現代部オールスター
マキノ・プロダクション超特作 時代劇 原作 西條章太郎 監督 城戶品郎
裏切る[illegible] 全九卷 嵐長三郎・玉木悦子・都賀靜子 主演 マキノ時代部オールスター助演
愛を讒ける女手より女へ、林檎の人が最も來る彼女は永遠にあへ救ひの手に居たさを救はんと…悲しくも彼女を救ふ女性の生…

大正館

四日より六日まで三日間限り 突如上映 兒童週間 南洋群島の實況 二卷
松竹キネマ提供 村田實監督 撮影 上野幸淸
オトギ映畫 鮪の骨 全卷 …骨が折れて以來鮪がなくなつた…
松竹キネマ、日本新聞聯盟提供 野村芳亭監督作品 大楠公 十五卷
忠勇義烈 水谷八重子、井上正夫、新井淳、正邦宏、片岡仁之助、志賀靖郎、高尾光子、伊井蓉峰、小杉田正一 特別努力演
あゝ史蹟に見る大英雄の悲壯、熱烈なる映畫は未曾有なり 日本映畫界に於いて絶對に見るべき大作

東亞倶樂部

東亞キネマ直營 常盤三十一日より超特別大興行
アラウ映畫社ボビー・ダン氏主演 冒險喜劇 怪我の功名 三卷
ワーナー・ブラザース超特作 ジョン・バリモア氏主演 大紅涙詩劇 ドンフアン 全十二卷
スペイン、ドン・ジョヴァンニの王子、女性の王、あらゆる女性が美貌と才氣を…

喜樂館

大時代劇 雪冤 八卷
パラマウント會社 特別番外 戰禍に痛める南の美わしき…
六月二日封切 日活特作 渡邊一文 一 主演 スター ナッチャン集 喜劇 疾風爆笑の渦!! 快漢 全八卷
日活時代劇 人の一生 全六卷
嘩の極意 全六卷 監督 中山寄海

京龍館

入社 日活 時代劇 長恨 全八卷
大阪朝日新聞 連載 照る日曇る日 第四篇第五篇

よこねは切らずにこうしてなをす
家傳藥 結毒內掃丸 京都市五條通河原町停留所西 山本治兵衛 電話下六八一番 振替大阪一五七〇番

寫眞は「ワタナベ」ヘ 本町一・電本三九二

値下斷行!! 文化 夜具入 高木鞄店 京城本町一丁目三六（地方の方は代引にて御送附致ます）

婦人の便秘に就て
婦人は男子に比して便秘に罹り易いものであります、之には種々な原因がありますが婦人は社交上便意を抑制する場合多く常に坐居を執り、運動不足を來す等に基因するものであります
然して便秘者は絶わず頭痛、眩暈、嘔心、腹部緊張、鼓膨等を起し陰氣な日を送らねばならないのであります、之等を一掃するには常にラキサトールを用ひて便通を調へるべきであります。
ラキサトールは錠劑と粉末とあつて各地の藥店に販賣してゐます（說明書無代進呈）
發賣元 大阪市道修町 株式會社 塩野義商店
新下劑 ラキサトール

ノーシン!!! ノーシン!!! 頭痛にノーシン

一度の試用は必ず永久の愛用となる 滋養強壯飲料（健康の泉）
オバルチン
醫家各位の御推奬と、一般御家庭に普及して日一日と御愛用を增します。
藥店食料品店に有り

京城永樂町二丁目 入院隨意 酒井婦人病院 電話一三〇三番 一八〇 酒井一郎

眺望絶佳 仙境 一 ラヂウム温泉 海川魚料理 二樂 鳥料理 南山公園 藥水谷 加茂川山莊 （電本二五〇〇番）

自然に美しくなる
カテイフード
女學校でも御家庭でも大好評のカテイフード
唯一滴で生地を整へ素顔の美を增しアレ日ヤケ止さして最新最良の美身料はクラブ美身クリームとカテイフードの併用であります

正價 金二十五錢
クラブ洗粉本舖 謹製

仁川出帆 (仁川汽船組合)

大阪行 ○○丸 月 日
尾ノ道、阪神 ○○丸 月 日
東海 ○○丸 月 日
名古屋、清水、京濱 ○○丸 月 日
鎭南浦 玉栗丸 月 日
山下汽船株式會社 川崎汽船株式會社

協同海運株式會社 電話長八二〇番 六七番

朝鮮汽船 仁川出帆

○各港出帆 天津、大連、鎭南浦、仁川、群山、木浦、釜山、浦項、墨湖、宮津、舞鶴、新舞鶴、敦賀、伏木、新潟（臨時）函館、小樽、大泊、眞岡、釧路、厚岸、根室、
○各船共總噸數二千噸以上ノ優秀商客船ニシテ無線電信裝置ヲ有ス
大連天津直行（大連汽船大連新路線）

仁川發
△大阪、神戶 △長成丸 六月十七日 未明
△大阪、神戶 △成龍丸 六月廿六日 未明
長成丸 五月廿五日 未明
樺太行 裏日本北海道（釜山、群山、木浦經由）

鎭南浦發 代理店 三和町 朝鮮郵船出張所
△大阪、神戶 △成龍丸 六月廿一日 午後
△長成丸 六月十一日 午後
△平野丸 五月廿九日 午後
仁川發 代理店 本町四 朝鮮郵船株式會社
△大阪、神戶 △成龍丸 六月廿三日 午後
△長成丸 六月十二日 午後
△平野丸 五月廿一日 午後
仁川本町四丁目 嶋谷汽船株式會社 仁川出張所 電話五八五・五〇二・〇八

大阪商船株式會社
◎關門、神戶、大阪行（群山、木浦經由）
大信丸 六月十九日
大智丸 六月十三日
山東丸 五月三十日
第七原田丸 六月九日
△名古屋、清水、東京行 六月 日
△甲子丸 …
△長崎、鹿兒島、三角行 六月八日 前十時
◎關東丸 …
天津、元山出帆
清天津 草雄丸 六月九日
釜山、門司、宇品、神戶、大阪行 國丸 六月二日
京城清津、元山直行、清津港大阪連絡便利 …
內地各港出帆主要航路
◎歐洲行毎月一回 ◎南米行毎月一回 ◎濠洲行毎月一回 ◎北米行毎月二回 ◎孟買行毎月二回 ◎南洋行毎月一回 ◎甲谷陀行毎月一回 ◎臺灣航路其他 利用加月一回 ◎臺灣航路每週(へ)船客御便
大阪商船株式會社 仁川支店 電話二一〇、二一番
京城代理店 國際運送株式會社支店 電話二〇七、一五九七番
東亞仲次 仁川本町一 吉田組
專屬荷扱 仁川港町六 電話四一二番 ○田組支店 電話七一番、一四三番

森信汽船 仁川出帆
江華島行 毎日出帆
延安行 毎日出帆
唐津行 隔日出帆
瑞山行 月九回出帆
寫真 浦行 月六回出帆
安山行 隔日出帆
牙山行 隔日出帆
各沿岸行帆船積荷取扱 仁川驛前（電話一六三番）森本社陸運部取扱
出帆定期表申越次第進呈
森信汽船株式會社

仁川出帆
◎群山、木浦、阪神 尼ヶ崎汽船 秀吉丸 五月卅一日
◎群山、木浦、阪神 伏見丸 六月五日
◎群山、木浦、阪神 神代丸 六月七日
赤城丸 群山、木浦、阪神 六月十日
尼崎汽船部 朝鮮汽船部代理店
高杉回漕部 仁川海岸町（電話五九番）

定期航路 仁川汽船 出帆
海州線 隔日出帆
仙掌線 隔日出帆
延安線 隔日出帆 甲串、江華島各港寄港
舊島線 毎月十回直行
瓮津線 月十回隨時出帆
德積線 毎月八回 出帆各港寄港
信島線 毎月八回 永宗島各港寄港
靈興線 毎月八回 大阜島各港寄港
各沿岸行帆船積荷取扱、鐵道聯絡貨物取扱 仁川府港町七丁目（仁川港棧橋前）
仁川汽船株式會社 港事務所（電六〇二四〇番）海岸町事務所（電一〇五八番）

朝鮮郵船 定期出帆
○金剛山探勝 航路開始
咸北丸 自五月十六日 至十月十五日
元山發 每日午前九時
長箭發 每日午後二時半
元山發 每日午後三時半
長箭發 每日午後九時

◎濟州丸 六月七日 新潟州經
（博多行）
◎釜山丸 六月一八日 雄基經 西鮮各港經由博多行 北鮮各港經由博多行

○仁川出帆（代理店內國通運支店）
京佐賀丸 六月一五日
大阪行 慶州丸 六月一〇日
長崎三角 鹿兒島行 羅南丸 六月二四日
木浦行 昌原丸 六月一一日
濟州行 慶州丸 六月奇日前九時半
濟州行 瑞通丸 六月六日前四時
鎭南浦行 咸德丸 六月九日
大連 營口行 會寧丸 六月一四日
釜山上海行 平安丸 六月一三日
大連行 羅南丸 六月一八日
○木浦出帆（代理店山野回漕店）
東京行 金剛山丸 六月六日
大阪行 慶州丸 六月一二日
濟州島行 興丸 六月一一日
多島海行 興丸 六月一一日
仁川行 昌原丸 六月六日
釜山上海行 平安丸 七月八日
○釜山出帆（取扱店大池回漕部）
東京西鮮經由 金剛山丸 六月八日
東京北鮮經由 丸 月 日
大阪西鮮經由 慶州丸 六月一四日
大阪北鮮經由 淸津丸 六月七日
長崎三角鹿兒島行 羅南丸 六月七日
大阪（釜山行經由） 咸鏡丸 六月一一日
北鮮行 寒川丸 六月九日
浦鹽行 釜山丸 六月九日
上海行 平安丸 六月二日
鬱陵島行 羅城丸 六月九日
江原道行 基丸 六月七日
濟州島行 寧城丸 六月七日
宇品大阪行 立神丸 六月九日
淸津元山西湖津經由行 立神丸 六月一八日
○元山出帆（代理店內國通運支店）
東京行 山丸 月 日
大阪行 釜山丸 六月二日
沿岸經由 大阪行 京畿丸 六月一三日
江原道行 忠淸丸 六月八日
舞鶴敦賀 白頭山丸 六月一三日
元山浦津 平壤丸 六月七日
雄基行 寒川丸 六月一二日
浦塩行 釜山丸 六月一一日
宇品大阪行 立神丸 六月一七日
西湖津浦津行 立神丸 六月二〇日
▲右之外各地共臨時時船ヲ配船致シ候間ノ満澤ヲ取計ヒ居候
◎日本郵船出帆
歐州行 北野丸 神戶門司 六月九日 六月七日
桑港行 大洋丸 神戶橫濱 六月五日 六月七日
濠州行 丹後丸 神戶長崎 六月一八日 六月一五日
朝鮮汽船出帆廣告
◎釜山出帆（扱店釜山回漕店）
羅水行 各港寄港 毎日前十一時
邸水行 各港寄港 毎日後一時
木浦行 各港寄港 隔日後一時
馬山行 各港寄港 毎日前九時
統營行 各港寄港 毎日夜半
浦項行 各港寄港 毎日後十一時
方魚津行 各港寄港 毎日前十時
◎木浦出帆（扱店吉田回漕店）
濟山行 各港寄港 隔日前十時
京城南大門通 朝鮮郵船株式會社 電話本局四一九五番 四九六番 四一九七番 四一八八番
釜山支店 大倉町 電話長一八四番
元山支店 泰岸町 電話長一三四番
仁川出張所 海岸町 電話長三五一番
京城代理店 內國通運會社 電本一七九、三一〇番